南京新報

第一一一〇號
今日本報兩大張售洋八分
宣傳部登記證京字第三號
中華郵政認為第二類新聞紙類

今日本埠隨報附送星期畫刊一張不另取資如有遺漏請向送報人索取

定報價目

期限 / 區域	本埠	外埠及日本	香港澳門	南洋及歐美
一個月	二元四角	二元四角	三元	五元四角
半年	十二元	十二元	十五元六角	三十元
全年	二十四元	二十四元	三十一元二角	六十元

附註 （一）特殊郵費（每日一份）[illegible] （二）如欲訂閱請先惠報費 （三）[illegible]

廣告刊費 [illegible] 經濟欄 [illegible]

社址：復興路一三五號
電話：編輯部二一七八四 營業部二一八六九

檢討世界大局總對策
德義兩巨頭重要會談
會晤先後已歷五日之久
決定兩國駢肩作戰到底

（中央社柏林三十日電）據海通訊、本月廿五日至廿九日、德元首希特勒、曾與義相墨索里尼在德元首司令部、商談作戰期間之軍事政治問題、

（中央社柏林三十日電）據海通訊、德元首與義相商談時、曾表示德義決駢肩作戰、直至獲得勝利而後已、參加商談者、義方有總參謀長卡法勒諾、及義駐德大使阿斐尼、德方有外長里賓特洛甫、及季德爾上將、

希特勒

（中央社羅馬二十九日電）義首相墨索里尼與德元首希特勒之會談、在德蘇作戰方酣之前綫舉行、歷時五日、更顯示其重要性、殊堪注目、衆認該會所以在邱羅海上會談之後舉行者、乃協議對策、此可證明德義同盟關係之緊密、義首相墨索里尼、親在前線視察對蘇作戰之經過、故兩巨頭得充分協議、應付對蘇作戰將來之戰力及政治方策、義軍警備蘇聯佔領地區、對於增加穀物生產、已得經驗、衆認此次會談、對義軍經營烏克蘭穀食之具體措置、亦予討論、會談後所發表之公報、關於會談內容、僅作抽象的表現、衆認會談時、或就下列數點加以討論、（一）檢討英美會談後之世界情勢與其對策、（二）英蘇軍侵入伊朗與其對策、（三）北非作戰之檢討、（四）繼續攻擊英國、（五）鞏固歐洲新秩序、

墨索里尼

（中央社柏林三十日電）據海通訊、德元首司令部發表公報稱、本月二十五日至二十九日、德義二國首領、在德元首司令部會晤、詳細商討作戰期間之一切軍事政治問題、雙方推誠佈公、交換意見、德義兩軸心國及其民衆、咸有不可更變之志願、不達勝利目的、決不停戰、希墨二氏、並赴東線重要據點、檢閱前線助戰之義軍、及參觀作戰司令部、與義相偕行者、有義軍總參謀長、及義駐德大使、義外長齊亞諾因病未能偕行、德外長里賓特洛甫與德軍總司令季德爾上將、亦參加政治經濟各問題之商討、

（中央社羅馬三十日電）據海通訊、義相與希特勒揖別后、曾致電與德元首、其詞云、「余在貴司令部與閣下相聚數日、並檢閱敵國參加抗蘇之軍隊、此種印象、永矢弗諼」、

（中央社維也納三十日電）據海通訊、義首相墨索里尼所乘之專車、昨晨十時三十分、路經維也納返國、墨氏並未下車、

與日大使初次會談後
美總統定期演說
並將答覆日首相手書

【中央社華盛頓卅日電】據合衆社訊、羅斯福昨晚示渠將於星期一勞工日廣播時、發表一有關國際事件之重要演說、觀察家相信、此次廣播、或將為總統首次發表其對星期四日與野村氏談話之反應、總統承認、尚將續與野村大使繼續談話、惟日期則未決定、總統又稱、渠將答覆近衛之手札、

【中央社華盛頓廿九日電】美總統羅斯福、本日招待記者團時、記者紛紛詢問日美會談事、但羅斯福力避言及會談內容、又大總統定九月二日發表演說、

【中央社東京三十日電】輔對村駐美大使之特命全權公使右杉要氏、三十日乘船返日、上午九時五十分、立即往外務省會晤豐田外相、及天羽次官、詳細報告美國最近之情形及其他問題、

【中央社東京卅日電】據海通訊、日外相豐田昨入宮覲見日皇、啟奏近衛首相致美總統羅斯福書內容、

【中央社東京卅日電】美國之以石油經由海參崴濟蘇聯問題、已引起此間各界之反響、今日有所謂「三十日會」者、係由衆院之少壯議員所組織、行會推派代表、商討此問題之結果、分別訪問近衛首相、豐田外相、海相、及川陸相、面遞請願書、要求政府採斷然之態度、

近衛致書羅斯福
乃闡明日本國策
日人士頗望兩國諒解

【中央社東京三十日電】近衛首相以關於太平洋問題之文書、遞交羅總統之消息公布後、已引起世界各國重大反響、各國大部分未能了解日本之真意、任意加以誤解或曲解、因此之故、日本國民中若干人士、對於事態之真相、亦未能捉摸、兼之第三國方面、以其巧妙宣傳、此等不明事態真相之人士、頗有中彼第三國狡計之虞、據半官人士之表示、近衛文書、乃闡明日本國策之根本及中日事變之處理二大目標、即東亞共榮圈之確立、三國同盟之精神、乃絕對不變、當然為日本外交之基本、故英美各種言論機關、過去鼓其如簧之舌、謂日本喜與美國構事、此係彼片面宣傳、旨在害日本、尤其自本屆歐戰爆發後、彼輩之狡謀益趨露骨、井以實力集中於太平洋方面、乃有目共睹之事實、故美國對於日本在西太平洋之行動、殊難有完全之諒解、同時、日本對於美國之遠東政策暨世界政策、亦難全部諒解、此際兩國政府、切要之事、當為虛心坦懷、以誠意檢討雙方意見之分岐點、倘若近衛文書、係在如此意義而發、則無論中外人士、似均宜靜觀其發展、毋作無謂之臆測、

無底抗戰下徒使人民遭無限犧牲耳（圖為於日機公襲后受傷之重慶市民）

賴伐爾傷勢轉劇

【中央社維希卅日電】據海通訊、賴伐爾傷勢、昨晨井無變化、但至中午則傷勢轉惡、子彈穿過肺部距心臟之下、僅一生的米達、故在一定時間內、尚難取出、昨日體溫為三十九度、德氏醫士拒絕一切會談、傷勢則較為良好云、

【中央社巴黎卅日電】據海通訊、法多數重要官員、昨訪賴伐爾、計有內長蒲徹蒂、賴司克比厄大使、及巴黎警察總監、達朗與洪齊格將軍、咸親自修函問候、

【中央社巴黎三十日電】據海通訊、暗殺賴伐爾之兇手柯賴特、仍繼續受警方之偵訊、據警方稱、仍在研究其一切詳情、惟此青年之過去行狀、當局未悉、確為一犯罪者、均甚注意、詳細偵查、以謀發現其暗殺動機、是否有友人預謀云、

「為政不在多言
全視力行如何」
新任浙主席傅式說之談片

【中央社】新任浙江省府主席傅式說氏、是上方面響應和平運動最早的一人、記者在這次傅氏主浙的明令發表以後、特地在電話中約定了前天下午、到城北他的官舍去訪問、見面後、記者就不免「恭喜」了一番、傅氏也照例地謙遜了一番、說了一些俗套話、記者就問他、「傅先生何日前往浙江履新？」「現在日期還未確定、大約總在下月初旬、因為鐵道部辦理結束、要本月底可以完畢、」「說起鐵道部、傅先生對於這一年多長鐵道部的施政情形、可能見告一二否？」「說到這一年多長鐵道部的施政情形、兄弟實在慚愧得很、因為沒有明著的成績可以拿得出來給大家看、不過這是一個整個的調整的問題、這不僅僅鐵道單獨的問題、同時、這一年多來、我們也根據了中日基本條約、根據了鐵道部調查所得的材料、製定了各種可行的方案、對於將來鐵道公路的收回整頓、或則暫時的委托經營、都有具體的規劃和接洽、只要本此方案、逐漸實施、前途可說是樂觀的」、傅氏還約略告訴記者、一部份具體進行的事實、同時記者以為今天來訪問傅氏的目的、是以浙省主席為主、因此也不再多談鐵道部的事情、就單刀直入地問說、「浙江是傅先生桑梓之地、這一次奉命主政、一定有造福鄉邦、蘇民困的好的施政計劃、不知可得而聞否」？傅氏聽了記者的這一個問題、先笑着說、對於地方行政、經驗不豐、此次前去、不敢說一定有什麼政績、談到施政的計劃、他又滔滔地說下去了、「一老實說、目前地方行政、也談不上什麼計劃、有時雖有了很好的計劃、但實行起來、窒礙叢生、結果、也不過紙上談兵、說得天花亂墜、於人民的切身福利、毫無關係、有時候反因今日一計劃、明日一計劃、利民不足、擾民有餘、這是為政者所應避免的、古人說、「為政不在多言、全視力行如何」、就是這個意思、所以我想與其多說、不如多做、今後對於浙江施政的方針、我想應該秉承中樞意旨、謀治安之確保、民生之改進、以期和平之拓展、」傅氏隨後又談及如何與駐軍協調、以確保治安、如何選任賢能、以澄清吏治、如何疏通物資、以安定民生、如何招致資本、以復興工商等等的具體事項、說來頭頭是道、差不多講了三四十分鐘、記者感覺到一位科學家的大學教授出身的政治家、不但是頭腦很縝密、而且談鋒也是很健的、傅氏仍任中政會委員及行政院的政務委員、據說打算不時來京、出席各種會議、我們就在「將來再會」一聲中分別了、

增強境內縣政效率
浙省增加各縣經費

【中央社杭州三十日電】浙省府為充實縣政發展起見、經民財兩廳提請增加各縣行政經費、業經省府會議議決通過、自下半年度起、概予增加一案、特於昨日訓令民財兩廳遵照、切實辦理、以便縣政效率得以增強、

駐粵綏靖主任
改為廣州綏靖主任

國民政府訓令第　號 三十年八月三十日

令軍事委員會

據本府文官處簽呈稱、「准中央政治委員會三十年八月二十九日祕字第一二〇四號函開、「案准貴處三十年八月廿九日文字第一一二九六號公函、以本府錄送中政會第五十八次會議通過特派陳耀祖為駐廣州綏靖主任一案、因前據軍事委員會呈請任命陳耀祖為駐粵綏靖主任等職、業經府令發表、並函復查照等由、准此、查府令發表之駐粵綏靖主任、核與中政會通過之駐廣州綏靖主任、名稱不符、查中央政治委員會會議通過駐武漢及駐開封綏靖主任、均冠以地名、本案似應照先例辦理、擬請將駐粵綏靖主任、一律改為駐廣州綏靖主任、當經簽奉核准、即請查照辦理、並轉陳更正、」等由、理合簽請核示、」等情、應准照辦、除更正外、合行令仰該會遵照更正、此令、

主席 汪兆銘

克萊琪突通知日外相
英決撤退僑民
引起日本朝野之大衝動

【中央社東京三十日電】英國駐日大使克萊琪、今日突然通知日外相豐田大將、謂在日英僑、已決定全部撤退、際此東亞太平洋風雲日承之秋、英國之突如作此決定、已予日本朝野以重大之衝動、據此間人士解釋、英國不先不後、擇定此際公布此種消息、顯然含有對日威脅之作用、克萊琪大使今日宣稱、在日英僑、因日本實施凍結英國在日資產、均希望離日返國、大使館方面、業已設法派輪來日、載彼輩返國、聞目前在日英僑、共約一千名、

日蝕觀測隊
決定九月初出發
共分七隊分地觀測

【中央社】教育部為研究天文學、觀測本年九月二十一日之日全蝕起見、特會同文物保管委員會、氣象專門委員會、組織觀測委員會、擬訂組織規程、經第六十八次會議修正通過、由教育部長趙正平、專門委員會主任委員陳羣等、分任該會正副主任委員、并組織觀測隊、共分七分隊、茲將各情分誌如次、

觀測目的

據有關當局談、此次日蝕之觀測目的、可觀測太陽光冠之照相、確定日蝕之時刻、以及太陽之變化、氣象對於地球之影響狀態、成為有研究價值之

觀測地點

觀測隊共分七隊、第一隊南京、第二隊鎮州、第三隊南昌、第四隊賀勝橋、第五隊漢口、第六隊漢口、第七隊東印、

赴漢接洽

天文台日蝕觀測隊、業經派員赴漢接洽、安定地址、假定在江漢中學、

或太田部隊、觀測隊員為徐匯平、徐玉相、高木公三郎、顧問荒木俊馬、關於觀測器材、責任者森川光郎、業已準備完畢、決定九月初由京出發赴漢、

希墨兩氏
在天空會議

【本報上海電】據同盟社羅馬二十九日電、希特勒總統、與墨索利尼首相、由二十五日至二十九日相偕至東部戰線視察、其後遂至希特勒大總統大本營內、開重要會談、二十五六七三日縱橫討論對英蘇戰遂行的軍事上政治上諸問題、會談後、兩巨頭復乘巨型飛機、往南部戰線檢閱、並在機上懇談一切問題、以期祕密云、

日麥類豐收

【中央社東京三十日電】農林省頃公布、日本本年夏麥類之實收額、全國除北海道東北六縣、及長野縣不計在內之三府三十六縣、計大麥五百三十三萬石、裸麥六百五十九萬石、小麥九百六十五萬石、合計二千一百六十萬石、其中裸麥、小麥二者、較諸過去五年間之平均實收、約有一成三分二、及九厘之增收、耕種面積、總計一百四十六萬二千町步、較上年增千分之四、

國民政府令
八月三十日

茲修正參謀本部陸海空軍駐外武官條例、公布之、此令、

日新任駐杭領事
拜訪省市兩政府

【中央社杭州卅日電】友邦新任駐杭領事田中繁三、已於前日蒞杭、卅日上午十時、特偕同警察署長島村、拜訪浙省府、由省委徐季敦、王廣材、潘應煌、費公俠代表接見、井備茶點招待、由孔祕書通譯、席間暢談關於浙江商業情形、地方狀況頗詳、約一小時之久、始行告辭、旋赴杭市市府與潘市長暢談市政狀況、達半小時、始行興辭返寓云、

蘇聯赴美軍事使節團行抵紐約時、哥里夫中將使節（中）列賓大佐隨員（右）與邁斯基駐美蘇大使（左）合影

本報增價啟事

茲因白報紙價格飛漲不已、為再增加報費及批價以資挹注、定價每份壹角、每月三元、半年十九元、全年三十元、並於九月一日起實行、希各垂詧為幸

社論
北太平洋之現勢

一般人對於德蘇戰爭之觀察，認為在此一兩月來德國並未將蘇聯完全克服，若任此種局勢拖延下去，則必不利於德方，實在說來，以二千餘萬公里之蘇維埃聯邦，而被面積僅及其四十分之一之德國，在最短期間，一舉而攻下之，談何容易，現在我人從客觀立場加以判斷，深覺德兵馳騁於蘇境，蘇聯僅做一些招架工夫，萬一莫斯科遭受攻陷，則東面烏拉爾之斯末羅夫斯克，勢將成，蘇聯豫定遷都之所在，蘇聯當下應付德國之方策，殆已認為惟有加緊英美蘇合作，鞏固蘇聯亞洲部份安全之為要，自從羅邱海上會談以後，伊朗之戰雲遂起，此固由於英國選擇該地為援蘇途徑所致；同時北太平洋方面，美國亦在積極從事援蘇，業由美輪四艘滿載供飛機用之汽油，從太平洋東岸，駛入鄂霍次克海及日本海：運往逕參崴趨卸；已而又陸續以美輪或蘇輪將是項品物輸向上述地帶，是則英美分明已能饜蘇聯所望矣！英國此際是交戰國，彼美國亦，並非交戰國，乃一面對日禁輸汽油，一面復輸送大量汽油以援蘇，顯見美國已拋卻中立地位，並拋卻自家傳統門羅主義，干涉遠東事態，造成北太平洋恐怖氣氛矣！

海參崴是蘇聯今後在北太平洋唯一之「出海口」，蘇聯一向卽重視此海口，當十七世紀末期俄皇大彼得時，卽思設法攫得之，終懺未能如願以償；直至十九世紀中期，俄國乘英法聯軍攻中國機會，出面調停，以索酬為要挾，先後攫得黑龍江以北及烏蘇里江以東地方，乃始獲有北太平洋之海參崴一個絕好出海口。其後竟不惜斥鉅資建造六千三百餘公里之西伯利亞大鐵道，西起車里雅賓斯克，東達海參崴，中間由赤塔支線過滿洲里，哈爾濱，再與幹綫會於雙城子，而直達海參崴。俄國對西伯利亞，如斯慘澹經營，使其仕歐本士，得與鞭長莫及之海參崴連為一氣，無非企圖藉此擴張其勢力於北太平洋耳。如今蘇聯在歐洲見逼於德國，則其在遠東更將致力北太平洋防務，求其十分強化；若美國在此方面以汽油源源援蘇，是不嗇對瀕於崩潰之布爾什維克主義，輸給延命之血液！美國是現代工商業資本制度國家，與蘇聯政治形態根本不同，竟欲於北太平洋方面謀美蘇合作以制日本，其實海參崴位置在日本海西岸，顯被日本國本部及其屬地朝鮮半島所包園，美國若利用之，由對日經濟戰而演成軍事交綏地步，則美國亦未必有勝算把握。

眼前太平洋日美間備戰情勢，誠屬緊張，但日本駐美大使野村，業將日近衛首相致美總統書呈遞羅斯福，該書中關於迅謀解決日美兩國懸案之意向，至為般切，同時野村亦可憑其個人素來與羅斯福及赫爾等情感，力謀兩國邦交之調磐；且美國國內孤立派份子如韋勒諸人，剝剝提醒國人感覺亦化異時有波及新大陸危險。故今美國汽油經由北太平洋援蘇之舉，或將因日本一番嶄求確立太平洋永遠和平之信念，而使美國改圖歟？（B）

日軍各地戰況

【中央社上海二十九日電】據同盟社訊、長江北岸日軍、自上月二十日以來、開始猛攻蘇省內之新四軍、為時已歷四十日、戰爭已於二十八日告畢、此役日軍覆滅鄉城等地之新四軍根據地、並追擊敗逃之渝軍、渝軍已難再振、作戰地區南北百里東西五十里、範圍廣大、獲得在該地域之廣大資源、對強化國府貢獻頗大、

【中央社上海二十九日電】據同盟社訊、日軍二十五日夜、開始向太湖西南方至浙江省東部區之第三戰區渝軍猛攻、至廿八日、已在六十餘地加以肅清、渝軍倘企圖反攻、二十六日晨、渝軍損失達十分之八、預料不久即可肅清、

【中央社太原卅日電】日軍二十六日於晉冀省境團泊口北方地區、猛攻渝軍聶滎臻部下、某部隊亦予以呼應、自西南方進攻、井在朝在南李附近、發現渝軍兵器庫、鹵獲甚衆、又某部隊是日下午三時、在車編頭附近、襲擊第四分區軍特務圍八百名、又某部隊是日晨、在北治里殲滅渝第二分區軍三百名、務徨於陳家院西方地區之聶滎臻軍之復滅、僅屬時間問題、

日決創設海務院

【中央社東京卅日電】日政府為期航運國家管理之圓滿、決定創設特殊法人之中央機關、以管理船舶、造船事宜、並決定創設海務院、以作為中央行政機關、該案廿九日已經閣議正式決定、一俟海務院成立、即行解散現在之遞信省管船局、而與該院機構統合、

滬市社會局
召開糧食會議
準備全國糧食會議提案

【中央社上海三十日電】市府以行政院召集之全國糧食會議、已定期在京舉行、特派社會局長凌憲文出席會議、凌氏奉令後、為澈底明瞭滬市各區糧食情形、以作提案之參考、特呈准市府、於三十日下午、在該局召開上海特別市糧食會議、出席者計有市府所屬各區署署長、社會局長、陳祕書、及二四兩科科長等、由凌局長主席、報告開會宗旨畢、即由各出席代表、分別報告各該區糧食出產數量、及銷路情形、繼即共同討論調節糧食辦法、至七時許、始行散會、

【中央社上海三十日電】行政院糧管會、前咨各省市政府、迅速召集地方糧食會議、限期將方案及各種調查表提案送會編案、市府已派社會局長凌憲文出席、並定昨日下午二時召集各區公署長在社會局舉行糧食會議、

【中央社上海卅日電】滬市米價、現近因國外洋米運滬暫見湧旺、一般國戶鑒於米市前途、不利久囤、故紛紛求說、最近旬日市場、米價稍積回跌、茲悉工部局平價米、定九月一日起、減低售價三元、為一一七元、

安徽省第一次
宣傳會議開幕

【中央社蚌埠三十日電】安徽省第一次宣傳會議、於本月二十九日晨九時、在省府大禮堂舉行開幕儀式、到省府各廳處長、委員、及各機關、各團體、各學校、各報社代表、及各界來賓、計二百餘人、由省政府委員兼宣傳會主席胡志籌主席、領導行禮如儀後、即席報告召開宣傳會議之意義、繼由省政府祕書長傅君實、代表倪主席致訓詞、會場秩序至嚴肅、禮成、即舉行第一次宣傳會議、全體通過恭電汪主席、林部長致敬電、並議決要案數十件云、

華北實業總署
將開合作會議

【中央社北京訊】華北政務委員會實業總署、頃以合作事業、既能提倡人民互助之精神、復可避免商販之剝削、東西各國、無不極端重視、在我國雖亦經推行、祇以人民知識閉塞、功效尚未卓著、該署為徵詢各地當局意見、以期通盤籌劃、積極推行起見、特定於九月初旬召開各省市合作事業會議、預備提案、現已咨達各省市公署、俟日期決定、再行通知派員來京參加云、

日機二十九次襲重慶
渝「行政院」中彈起火

【中央社】據同盟社訊、日海軍機於三十日作第二十九次之襲渝、第一批日機於下午一時半、飛抵渝市上空、將東郊之「軍事委員會」屋舍全部炸燬、第二批日機、則往炸西郊、第三批、則急襲渝市對岸之「勞君祠」、該處之「行政院」、被投中一彈、發生大火云、

【中央社】據同盟社訊、日陸軍機三十日空襲重慶、猛炸軍事設施、並急襲川省要衝綏定、（重慶東北一百七十公里）、炸毀各種軍需物資、日機於完成任務後、飛返原防、

【中央社】據同盟社訊、日陸軍機三十日上午空襲川省、急襲重慶西方二百公里之資陽、冒地上高射砲火、轟炸市街中心部及東西兩隅之製鹽工場及軍事設施、在萬縣東方四十公里之江上、轟炸滿載軍需物資、溯江中之二千五

稅務處佈告
一律征收新法幣

【中央社上海三十日電】財政部稅務署、為奉令自九月一日起、凡各項稅款、一律征收新法幣、暨新法幣之支票事、昨特公告各廠商一體遵照、

波蘭人陸續返鄉
各項設施上軌道

【中央社柏林三十日電】據海通訊、前波蘭東部之蘭堡區、三月前方脫離蘇俄統治、現軍事行動已畢、正由德政治總部予以行政設施、在華沙居住之烏克蘭及波蘭人、均皆返歸故鄉、從事於新生建設、在農業方面、經濟方面、均有進步之轉換、在蘭堡區政府、並協助辦烏克蘭報二張、波蘭報一張、德文報一張、公共劇場亦已重開、

伊軍停止抵抗後 蘇仍繼續攻伊朗

德使仍駐伊京保護僑民

英蘇侵伊德認美應負責

【中央社瑞典京城卅日電】據海通訊、據莫斯科昨日傳來消息稱、侵入伊朗蘇軍、已佔領歐米亞、美恩與馬納加、

【中央社柏林三十日電】據海通訊、駐伊京德公使伊特爾博士、據德政府昨宣稱、仍在伊京、其任務爲保護僑民云、

【中央社西謨拉卅日電】據海通訊、英方傳稱、英軍入侵伊朗、毀伊朗飛機十三架、伊朗被高射砲擊落、美機二架、英蘇軍繼續挺進、

【中央社柏林廿九日電】據海通訊、負責方面對伊朗現狀稱、英蘇進攻伊朗、共責任應由羅斯福負之、蓋當英國提出伊朗有「德第五縱隊一數千人時、當時此消息即播遍全美、俟伊朗政府聲明伊朗僅此職業德僑數百人時、有聲明反於全美一無所聞、當美國務卿赫爾在新聞會諦席上談及此問題時、據答稱、「美國實無證明此項聲明之責任一、此在平時出之於赫爾之談話、已足震驚世界、緣美國常論及第五縱隊數千人之在伊朗、而此同一政府乃對於另一聲明之與其政策不相合者、拒不發表、寧非可怪、惟此尚非美國應負實之事、因赫爾之接受交戰國英國聲請、而拒絕中立國伊朗自在意中、乃羅邱會談中、實已預定攻伊之計囊、蓋羅邱大西洋會談後、羅會宣言與邱吉爾同意、於商決之各條內有、「保持各國之地位」、「無一國潰漏」、而伊朗戰爭、恰於此宣言後發生、則以上所言、誠可深長思矣、更有美國須負責者、關於日本如何抗議、美國決由海參崴運蘇軍火、惟可確定者、即美國不顧由此口岸多運軍火、因而注視從伊朗以至高加索之通路、如何自由利用、伊朗亦爲羅氏所注意、而因之、伊朗之中立、被破壞、此小國之中立破壞、乃爲英蘇借美國之便利而造成、赫爾當英蘇侵伊之晚、會言伊朗問題、爲交戰國之德英蘇所關、但在此以前、美國每以歐戰中之仲裁人自居、此刻一經羅氏之見解、而赫爾乃言此爲德英蘇之事件、斯何言哉、事實上此種慮僞、因不必有待答覆、惟視此意義不明之安格羅撤克遜政策、前進如何而決定云、

【中央社柏林三十日電】據海通訊、柏林消息、莫斯科所傳蘇軍已收復斯摩倫斯克與基輔間哥美爾之消息、完全不確、該地仍在德軍手中、

【中央社柏林三十日電】據海通訊、據悉吳登加少校指揮之德戰鬥機隊、本月二十七日、在東線獲空戰勝利、

【中央社莫斯科卅日電】蘇聯情報局公布、(一)廿九日全線紅軍向德軍猛攻、(二)據正確調查統計、廿一日至廿七日一週間、蘇機擊落德機五百架、(三)一週間蘇機損失二百六十二架、

【中央社芬京卅日電】據海通訊、據芬京昨日報紙載稱、芬軍已奪回卡累利阿、卡累利阿人已有三千五百返歸該地、

【中央社柏林三十日電】據海通訊、據德官方宣稱、蘇聯所稱德機轟炸蘇聯紅十字船「西伯利亞號」之說、全係空中樓閣、不可置信、

蘇未奪回哥美爾

德蘇軍續演大空戰

【中央社柏林三十日電】據海通訊、據昨軍事可靠方面息、東線那爾伐盧加二處之戰事、略有進展、每次進攻均能遵照命令、克敵制勝、予蘇軍以極大損失、此線俘獲俘虜五千餘人、坦克車二十三輛、大砲四十五門、不同口徑機關槍一大批、舊砲及其他軍器等、北依門湖德軍亦有進展、列寧城及莫斯科間之鐵道、係蘇軍所固守者、亦爲德軍擊破數處、而越過蘇軍防線、因此列寧城之給養後援、均遭切斷、東北前線德軍、甚爲活躍、奪獲高射砲二十門、係新近製造出廠者、又獲有七十五米口徑砲十一門、中線俘獲二千三百人、及大砲十門、同線又一區俘獲一千四百二十人、其餘鎗砲彈藥無數、以烏克蘭蘇軍圖反攻尼泊河、達基輔南部、德軍砲隊集中轟擊東岸集會之蘇軍、以致不逞、完全爲德軍砲火所突擊隊、在薩波羅希之德砲擊滅、擊毀滿載彈藥之大筏一具、係載往下游者、全筏被砲擊沉、

愛爾蘭 處境困難

愛爾蘭之獨立奮門、頗爲舉世所矚目及同情、多年以來、美國對於愛爾蘭之奮門、頗予積極之援助、世界大戰時、愛爾蘭由英國獲得廣大之自由權、過去十年間、實際上已成爲一獨立國、但今日愛爾蘭之命運、復趨於暗淡、歐洲方面、雖繼續表示同情、但因英國之廣施壓力外、美國復摒棄之、英國之處境、現已至山窮水盡之鄉、不惜施用種種手段、以求出路、英國遍境之被炸、軍火糧食船之不斷被擊沉、英國以爲非控制愛爾蘭各港不可、愛爾蘭給養部長勒馬斯新近承認數月前愛爾蘭頗有遭遇侵略之危險、並暗示該項侵略係來自英國、吾人在報端得悉英政府曾設法請愛爾蘭政府、准其使用各要港、使美國軍火得容易運交、但所有要求均被愛政府所拒絕、因倘允許英之要求、無異放棄流血得來之自由權、英外交失敗後、乃施用巧計、減少重要日用品之運愛、並唆使美國向愛政府要求各要港、供美國使用以爲美國運卸軍火之用、現愛政府、已由給養部長勒馬斯、表示決維持絕對之中立與自由、但英國之處境日危、故愛爾蘭之危機、尚未減除、可知由此觀之、爲欲獲得將來之幸福、愛爾蘭民族、尚須準備犧牲云、(海通社稿)

戰神似瘋狂一般降臨到人間、宇宙間每一個角落裏、都充溢着它的氣氛、現在南美巴西、亦在加緊強化軍備、(圖爲巴西首都之防空監視隊在積極演習中)

希特勒獲勝之訣

親上前線與士兵共甘苦 臨機應變指揮軍隊作戰

【中央社柏林二十九日電】有人研究德軍在西部作戰獲致大勝之理由、其結論爲、主要理由之一、爲希特勒元首以及德軍最高司令官、莫不親上前線、在砲火之中、詳察敵狀、作臨機應變之指揮、此次德蘇戰爭、德軍仍採如此之方法、例如希特勒元首於本年六月二十二日下令攻蘇後、即求大本營、遷移至東普魯士邊境某地、與前線兵士共同生活、親自指揮作戰、惟此次對蘇作戰地點在蘇俄之廣漠曠野、河川沼澤之外、又多密林、故不能若過去對波蘭作戰時之利用移動式司令部、(當時希特勒元首之行營、係設於火車中)、惟此次司令部則固定於一處、元首本人、雖隨時乘特別飛機至前線視察、以定戰略、此所謂固定大本營、設於叢林之中、原係作司令部用之要塞舊址、飛機戰車、均莫能近、元首身邊、則空長戈林、外長里賓特洛甫、新閣長官提特里西、暨各最高指揮官、始終相處一室、一切情報、均用自動電話機傳達於元首辦公室、外國重要使節之接見、亦於此室、希特勒元首、每夜恆工作至半夜四時、詳閱各方報告、以決定適切之作戰策略、

阿根廷下令 限制金屬出口

【中央社東京三十日電】據外務省通商局來電、阿根廷政府、於八月二十一日公布命令、對於前已禁止出口之鐵、鋼、鋁、錫、鉛以外之特定重要金屬及配合金屬、鑛物、亦採用出口領照制、以便交換該國所必需之重要物資、又關於其他一般商品、除禁止原物再輸出外、並對以該項商品作材料之製品之出口、設定領照制、

英機被擊落十架

【中央社柏林卅日電】據海通訊、英轟炸機、於驅逐機掩護之下、昨晨襲法被佔領區域、被德機驅退、空戰時、德擊落英機九架、德高射砲擊落一架、

【中央社柏林卅日電】據海通訊、據權威方面昨日下午宣稱、廿八日夜、英共損失飛機卅八架、

印設立租軍部

【中央社加爾各答二十九日電】據合衆社訊、印度政廳、此次在加爾各答新設、受供給管轄之租軍部、並將於泰利設立支部、

澳重組新內閣 孟席斯任國防部長

【中央社悉尼二十九日電】澳首相孟席斯辭職後、由副總理費丁繼之組閣、孟席斯氏仍協力新內閣、並担任新內閣之國防部長云、

加將派公使駐日

【中央社渥太華廿九日電】加拿大政府、定於日內任命第十軍管區司令官、福斯脫少將、爲駐日公使、現在加拿大駐日本者、祗有代理公使一人、日前加拿大總理金氏、赴倫敦之際、會應英政府之請求、決定派大公使一人駐日、

急降轟炸機與人體之影響

德國雖非第一個製造急降轟炸機之國家、但德國能製造此種最精良之飛機、則爲舉世皆知、當德國在裁減軍備之國恥期內、會閱美國海軍中之航空母艦「薩拉託茄」號上、配有一隊寇蒂斯急降機、但當時均謂駕駛急降轟炸機、實視死爲兒戲、事實上此語乃欺騙德國之言、德國今日之急降機、並無此稱危險性、且經德國之科學研究、在安全上巳獲保障、急降機實施襲擊之技術、先尋獲目標之後、嚮如敵人之洋艦、然後傾斜俯衝而下、但不能垂直而下、因機首突出部份、將掩沒目標、在傾斜俯衝時、同時以炸彈瞄準器、搜尋目標、在距離適當之時、乃通知駕駛員將機翼一側、即可向目標投彈、當飛機俯衝之時、機師應先開動俯衝制動機、該制動機爲二張狹鋼片擊於左右機翼之下、飛行時、與機翼成平面、以利空氣流通、待俯衝後、乃使之與機面成垂直線、普似划船所用之乘、據稱第一架急降機無此次解除危險性之設備、此項設備亦可稱之爲空氣制動機、可使飛機俯衝、速率每小時不致超過一百五十五哩、使駕駛員體質在空氣中、不致受任何影響、飛機直降速率、每小時在六百哩以上、雖不多見、但此亦不適宜於急降機、要知此項速率、則須在一萬三千呎之高空中、降落以此種速率急降、不但駕駛員、無法控制、且機師亦不能在此狂疾之速度中注視目標、故德國設計減低其最後速率、在距離地面較近時能使機身速率減爲每小時一百五十五哩、此即空氣制動機之效用也、待機身降至距離目標數百公尺之時、乃釋放炸彈的目標投去、然後迅速擲轉機首向天空直衝、其時機中人員均將受劇烈之震動、待機首直指天空之後、此種壓力乃解除、可以平穩直飛雲際、人體所最感不適之時、厥主轉變方向之一瞬間、一俟方向轉定速度平均之後、人感、故即使一時失去知覺、在三分鐘五分鐘內、即能恢復神智、適應當時之速率、此種原因、經德國科學研究之後、始知人體在此危急時、所感之痛苦、乃血液在體內之離心力所致、暫時停止流動、倒轉方向之後、血液重新流通、此時血壓增加、心房驟然急速工作、故在此不平穩之一瞬間、人體有不支之痛苦、待方向轉定、速率正常之後、人體亦能恢復常態云、(海通社特稿)

髮寶頭蠟

黏性：潤滑不膩 恰到好處

香氣：清雅名貴 芬芳耐久

信用：牌子最老 顧客最多

B4219

南京總經理 朱敬記行

中華路三五三號

各大百貨商店均有出售

免費贈送 致富新書

十週紀念購書贈送不取分文內容豐富有陶朱公致富全書沈萬三致富考中外十大富翁成功史等十餘篇函索即寄詳章▲上海古拔路六一弄十六號大風書社

A610

遠東美術工藝製版社

本社專製照相銅版鋅版 無網銅版三色版等

備有新奇花紋任客選擇

出品迅速貨物精良定期不誤

中華路四十五號

注意 ?

A912

兄弟汽車行

上海大同商會 南京總經理 三鱗洋行 南京總經理 電話21757

營業主要：本行經理各種汽車 花色新穎 汽油機件 胎皮機油 五洋煤油 車輛出租 長途運輸 應有盡有 價目克己

經理 朱本智白 維新路325號

杭州市綢業公會會員 上海名廠匯集總銷處

天生成綢莊

羅紡線春湖縐 各地名廠出品 批發價目克己

地址復興路秤它巷七號

生生 牛奶公司

本公司A字金山牌嘀嘛牛奶化學消毒新型設備品質高超定價克已

每月一磅廿一元半磅十一元

場址高樓門廿八號 定奶處珠江路二八〇號黃宅 電話三一六〇九號

B4499

首都軍警聯合辦事處通告

本處現經製就克羅米圓形證章外環紅白藍三色線內嵌國徽暨紅色軍警二字樣背面刻首都軍警聯合辦事處編列號碼除呈報暨分函外特此通告

B4506

鴻大莊緊要啓事

敬啓者敝莊經理黃煥之自將店事整頓之後乃抱消極主義請辭職經各股東及同人再四懇留無如去志已堅不得已改委王任之爲本莊經理所有以前手續由現任經理接收辦理照常營業除呈報錢業公會轉呈備案外特此登報鄭重聲明諸希公鑒

民國三十年八月三十一日

地址下關鮮魚巷七四號 電話五一六二 電報掛號三三四〇

B4564

第一集團軍總司令部緊要通告

參勤字第五十九號

本集團軍統轄之暫編陸軍第二十四師第二十五師第二十六師第二十七師暫編陸軍第十旅第十一旅第十二旅及本部直轄之特務團等三十年度下半年官佐綢製士兵布製長方形符號及官兵合用圓形臂章二種自九月一日起分發所部佩用所有舊用六角形符號及圓形臂章業經廢併已繳集惟本集團軍駐地遼闊連年作戰該項符號臂章難免流失在外應自八月三十一日起一律失效特此通告即希公鑒

總司令 李長江

副總司令 頒秀五

B4483

軍事委員會修建營房招商投標通告

本會現需招商承辦修建本京七里街營房工程凡在京滬市工務局登記領有甲種營業執照而曾承包工程其價值在拾萬元以上者均得參加投標仰於八月二十八日起至九月七日止攜帶證件印鑑及投標保證金二萬元圖則費二十元(圖則費概不發還)來本會辦公廳總務處(國府路)繳領標單圖則等件照章填封於開標以前投入標櫃并定於九月十日下午三時在本會當衆開標特此通告

B4472

中央陸軍軍官學校籌備委員會第二期建築工程招商投標通告

第146號

查本會第三期各項建築工程業經呈准招商投標(分二標辦理)凡在京滬兩市合法登記領有甲等執照曾承包價值在二十萬元以上之建築工程確有經驗者均得參加投標所有投標章則及說明可隨帶圖則費法幣拾元投標保證金伍千元(但祇投一標者圖則費四元投標保證金貳千元)於九月三日以前每日上午八時至十二時下午三時至五時攜同證明文件至南京中山東路(前勵志社)本會總務組第四科領閱投標章則及圖樣說明九月四日上午十時在南京本會當衆開標惟圖則費無論得標與否概不發還特此通告

B4469

首都警察廳布告

總(三)字第四四二八號

查本廳警士教練所招考第二十一期學警二百名前經分別布告登報在案茲查是項學警尚未招足合再附同簡章布告週知如有志願投考者仰逕向清涼山該所報名可也此布

附首都警察廳警士教練所續招學警簡章

一、名額暫定二百名 二、年齡二十歲以上三十五歲以下 三、學歷高小畢業或具同等學力者 四、期間三個月 五、報名日期自即日起至九月四日止 六、手續隨帶本人二寸相片兩張 六、檢驗體格九月五日 七、考試九月六日 八、科目 甲、國文 乙、常識 丙、算術 丁、智力測驗 戊、口試 九、地點清涼山警士教練所 十、待遇 書籍服裝食宿均由所供給每月再津貼捌元畢業考試成績優良者即以警長存記一等警士待遇試補充三等警士

中華民國三十年八月 日

B4492

蘇皖邊區綏靖軍第八師師部啓事

逕啓者驥於本(三十)年八月二十三日奉蘇皖邊區綏靖軍總司令楊第二八八號訓令內開第八師師長着由副師長馬驥代理隨令附發關防模型尺寸圖一紙(文曰蘇皖邊區綏靖軍第八師之關防)小官章模型尺寸圖一紙(文曰蘇皖邊區綏靖軍第八師師長之章)着即刊製并摹式連同啓用日期呈報備查等因奉此遵即派員前往總部指定地點籌設師部積極辦理集中部隊報請點編手續驥自受命之日秉承總司令訓誨督促部屬努力推進綏靖工作竭誠擁護最高領袖和平反共建國之方略向東亞新秩序之大道邁進除將啓用關防日期呈報總部並分別函令外以後一切成立部隊之工作尚希各方面予以指導協助無任感盼之至

中華民國三十年八月

B4489

改訂營業時間啓事

南洋商業銀行 農商銀行南京分行 華興商業銀行南京分行 南京興業銀行 建華商業銀行

自九月二日起營業時間改訂爲上午九時至十二時下午一時三十分至四時星期六下午照舊休業特此通告

B4508

南洋商業銀行 農商銀行南京分行 華興商業銀行南京分行 南京興業銀行 建華商業銀行

啓事

九月一日爲和平反共建國運動諸先烈殉國紀念日本行等循例休業一天特此通告

南京特別市錢業同業公會啓事

B4491

九月一日爲和運先烈殉國紀念本會同業全體休業一天特此公告

B4505

信泰錢莊開幕啓事

本莊擇於國歷九月一日開幕敬備茶點恭候光臨指教

地址本京昇州路二六二號 電話二一八八六 電報掛號二四九〇

B4490

東亞旅行社建康路分社開幕通告

茲爲便利顧客起見特設分社於建康路一七二號(承恩寺前)謹擇於九月一日起開始發售各路火車票特此通告

東亞旅行社南京案內所謹啓

B4498

介紹推拿專家殷懷孫女醫師

殷女士爲嚴孟繁先生之姪媳北道武術大家杜心五君之弟子精研推拿十餘載復得海上黃凝香之指引以內功治一切疑難雜症莫不應手全愈近因求治者衆在本京紅廟二十八號正式開診

介紹人 任援道 黃體濂 汪鳳飛 費毓楷 劉文藻 徐國桓 吳衍慈 周濟任

B4497

聞

不孝國柱等罪孽深重弗自隕滅禍延

顯考勳一位陸軍上將靖威上將軍前陸軍總長諱雁行字賓丞府君痛於中華民國三十年八月二十二日卯時壽終京寓正寢距生於清光緒元年乙亥正月十四日寅時享年六十七歲 不孝等隨侍在側親視含殮即日遵禮成服謹哀卜於國曆九月二十四日領帖翌日辰刻發引暫厝宣武門外老牆根廣惠寺擇吉扶柩歸葬阜城縣先塋之陽切在

世寅友 鄉戚學 誼 哀此訃

國曆八月廿四日接三

國曆八月卅日首七禪經送庫

國曆九月十一日三七道經送庫

國曆九月廿四日領帖番經送庫

國曆九月廿五日辰發引

孤子 蔣國柱 國棟 國彬 泣血稽顙

孤女 金琇 金瑛 金璊 泣血稽顙

喪居北京和內前細瓦廠四號

族繁不及備載

同濟善堂理事 盜賣存柩拋棄屍骨
經鄰居檢舉全案大白

【本報訊】近來世風日下、人心不古、險詐百出、較事變前似尤加甚、以前人所不敢爲的事、猶懼國家法律制裁、現在居然肆無忌憚、任所欲爲、置法律於不顧、棄道德如鄙徒、一般罪犯之類此者、不一而足、本報於本月二十三日、接得有署名張寶富等來函、檢舉鄰人盜棺拋屍新聞一則、因南京爲首都所在、似不至有此不法之離奇事件發現、未便憑一紙空函、昧然刊載、恐有失新聞詳實之本旨、即將該函交由記者、多方探訪、經過相當時間、始展轉探得盜棺詳情、特濡筆分別誌之於后、

盜棺動機

緣附城通濟門外七里街地方、有安徽同鄉會、設有同濟善堂一所、該堂前後房屋、專供同鄉寄柩之用、內停棺柩甚多、均爲事變前之棺木、較現時棺柩木料頗佳、而內有陰沉棺柩三具、以目前價值而論、每具約在三四千元左右、況現在棺木來源斷絕、故該堂理事沈耀初、竟利令智昏、有動於中、遂暗中與住在五台山土工劉懷忠及住門東小心橋種菜地之梅永慶二人約定、一切盜棺手續、由劉梅二人自行辦理、至所盜出之物件及空棺、俟賣出時所得、大家平均公分、劉梅二人本係無知之徒、經以利誘、即負責辦理此事、梅劉等及另有不知姓名二人、不時往該善堂後屋密談、詎事爲該堂公役毛長海得悉、雖經設法阻擋、終歸無效、於某日夜間、計劃實現、乘毛長海熟睡之際、竟將寄存之陰沉木棺柩三具內之屍體盜出、聞中有一具係二十六年事變時、某航空少將之屍體、因抵抗日機時被擊殞命、棺內葬有珍貴之物頗多、彼等不動聲色、將盜出之枯屍、用木盒裝埋於該堂對門之空地內、棺內物品、亦私自收藏、遇機變賣朋分、所有之三具空柩、經梅永慶將棺之內外、重行裱裹添漆、預備出售、不料沈耀初其人、年雖老邁、心頗險詐、近又異想天開、將停柩地方之房屋樑瓦、暗中拆去、佯稱被白麵客偷拆、不經該堂理事長許可、以個人名義、發出佈告、催令寄柩家屬、速來遷柩、以免被屋漏風雨日光之危險、否則彼即代爲遷葬、以遂其拋屍盜棺售賣、得財之願、其故沈耀初其人之良心道德、於此可見一般、至

沈之身世

不類窮苦之家、沈爲安徽合肥籍、年六十七歲、住昇洲路三百〇六號、其人稍通文墨、來京已有二十餘年、生有六子、均已成人、現其子均在軍政界供職、據聞沈染有嗜好、平時消耗甚大、現在賦閒、雖其子按月寄有錢鈔、奈百物昂貴、不善節儉、日積月累、兼以年老無力生產、是以入不敷出、即萌不法之念、始有拋屍盜棺之事發生、但伊以爲人不知鬼不覺、從此有錢可以度快活生涯、詎知天不助彼、事爲鄰人得知、除將事實函知本報外、并又函報偵緝隊第三組長周慶桐、周組長接函後、一面派探員三人從側面暗中調查經過、一面親赴保泰街隊部報告、隊長童國忠、適童隊長亦接到類似此種函件、以首都所在地、竟敢盜棺、極爲震怒、正在飭派探員密查究辦、周組長既來報告、遂面諭、謂如果事實證據確鑿、即將沈等逮捕來隊、以憑嚴懲、周奉諭後、即於前日（二十九日）下午、親率探員等往昇洲路三百〇六號沈之住宅、偵查一切、并將來意向其說明、沈始則對周抗辯、堅不承認有此盜棺拋屍得財情事、嗣經周組長將其所爲事實經過、詳爲聲述、知無可諱、始

噤若寒蟬

無詞以對、即將沈帶往偵緝隊第三組、後又從詳加詢究、始將梅永慶住址供出、隨派探員四人、分別將梅永慶、及該堂公役毛長海拘到、經分別供出事實經過、遂於當日一併將該三犯解送警廳訊辦、至所盜空棺、已交安德門區公所第三坊坊長看管、茲將致本報及周組長原函、公開分別刊錄於下、

致本報函

逕啓者、敝人因鄰人盜棺拋屍一則新聞、今特函檢舉、查通濟門外七里街安徽同鄉會、設有同濟善堂一所、該堂停寄棺柩之用、內有理事堂長沈耀初、堂公役毛長海等看管負責、今沈毛二人、狼狽爲奸、於本月二十一日、將堂內停放沈木棺柩三具、勾結土工劉懷忠等將屍體盜出、內代葬珠貴品珠玉盜出均分、現空材仍放在圍牆內、聞屋漆工油漆出售、請新貴報社迅予派員往查勘明確、登入新聞欄、以示宣傳、此請黨祺南京新報社 檢舉人張寶富等啓、

致偵緝隊函

今有通濟門外七里街同濟善堂、係安徽同鄉會所有公產、內理事沈耀初、公役毛長海在同濟堂看守負責、茲查沈耀初毛長海二人、突於本月十日膽敢勾結台山土工劉懷忠等、將寄存陰沉木棺柩三具之枯屍盜出、內有代葬珍貴珠玉亦已盜出、伊三人均皆平分、聞將枯屍用盒盒裝出另埋、現在沈耀初業已將三具棺柩、內重行裱裏、棺外、重加油漆、擬即出售鉅款、希圖朋分、非法利益、似此喪盡天良、若不請求懲辦、則將來抑不知伊於胡底、

東亞記者大會議案 切盼當局督促執行
秦墨哂氏談出席感想

【中央社】本月上旬在粵盛大舉行之東亞新聞記者大會、圓滿閉幕後、各國記者及代表已先後離粵、我國代表南京新報社長秦墨哂氏、於本月二十七日返抵首都、據談此次大會、集三國俊彥於一堂、實爲事變後之創舉、所有各項決議要案、吾人切盼有關當局督促執行、以求逐步實現、不但東亞新聞事業、可望蓬勃發展、抑且無負當局主持此次會議之本旨、

糧委會定期召開 糧食管理會議
調查供需以便統制

【本報訊】糧食管理委員會、頃以新穀已經登場、今後各地供需情形、亟待明瞭、以便統制、特定九月十五日、在京召開糧食管理會議、屆時出席蘇浙皖三省民政廳長、京滬兩市社會局長及該會全體委員、出席之各代表已由糧食管理委員分別通知、並請準備提案於開會前寄京云

中宣所三屆學員 今日舉行筆試

【本報訊】中央宣傳講習所、招考第三屆學員、日前舉行口試、所有成績、業經評定、於昨日上午在中日文化協會揭曉、計錄取男生一百五十六名、女生三十八名、並定于今日上午八時、在鼓樓市立第二中學舉行筆試、凡口試及格者、均得參加、俟筆試試卷評閱竣事後、約於九月四日正式揭曉、錄取學員云、

警校本屆新生 下月半可上課

【本報訊】中央警官學校、此次考取本科學員一百名、經榜示後、業已分別通知各錄取者、於下月二日起開始報到、赴校領取保單、填寫後、繳校查核、經核對屬實者、即准許入學、此次報到日期、至八日截止、如逾期不到、即以備取遞補、全體報到後、當於十日編隊、十五日開始上課、致該校教務處連日來着手準備各新生入學手續事宜、工作情況頗爲積極云、

新任警政總署署長 蘇成德一日就職
重要職員即可決定

【本報訊】警政部結束事宜、二十五日已辦理蕆事、其移交手續、業於昨日開始舉行、屆時由兩方遴派負責要員辦理交換、行政院並派員蒞場監盤、全部移交手續、當可整日內完成、至警政總署署長就職日期、已決定於下月一日舉行、關於署內各處負責人選、日內即可決定云、

水利會 諸委員長 辦理接收

【中央社】新任水利委員會委員長諸青來、於三十日上午八時、派員赴該會辦理接收事宜、當由前總務處長劉威南、接各項清冊、逐一點交、至十一時始告完畢、諸氏定於下月二日正式到會視事、

紀念和運先烈 京各界舉行紀念會

【中央社】九月一日爲和平反共建國殉國紀念、本京各機關團體學校除一律下半旗誌哀外、並於上午九時在市府大禮堂、舉行紀念大會、將由蔡市長報告紀念意義、

京城從此夜來香
（六宮粉黛無顏色）
歡迎愛美仕女一致採用
不讓巴黎出品專美於前
「夜來香香粉」係濃合高貴原料絕無鉛質、更佐以著名香液故粉質香氣之細膩幽靜及敷用時之勻貼滑淨堪稱無與倫比如再酒用「夜來香香水」則幽香四溢馥郁似蘭尤爲人人所羨悅蓋其乃馳名遐邇之香水也。

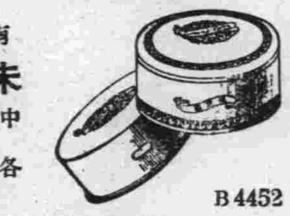
南京總經理 朱敬記行 中華路三五三
各大百貨商店均有出售
B4452

京市銀行 辦理積穀

【中央社】南京市銀行、以新穀業已登場、爲協助市政當局、調劑民食、防止青黃不接時米糧之缺乏、積極籌辦積穀防荒、除已在中華門外成立之第一倉庫外、現復籌第二倉庫、

新法幣供不應求
進出口商紛紛兌取

【本報訊】國府財政部、自明令於九月一日起、凡人民繳納關稅收支賦稅等類、一律以中央儲備銀行券爲本位、自開是項規定發表後、兼以舊法幣之貶價、一般舊法幣持有者、日來紛紛兌取新法幣、尤以滬地進出口商爲最、緣自財部之規定發表後、滬地進出口商爲謀繳付稅款之便利、竟將積存之舊法幣、掃數兌取新幣、因是京滬兩地、日來流通於市面者、多屬舊幣、間有供不應求之勢、抑或以舊幣兌取新幣者、尚須貼水若干、并聞各錢莊銀行、乃免將來存戶糾紛、亦偷改存新幣戶頭者、可准其所請云、

二次防疫注射 延至下月半截止
因注射人數尚差念萬

【本報訊】本市第二次防疫注射、早於本月一日開始、至今已歷一月、本市所有注射人數已逾四十餘萬人、茲據本京防疫委員會消息、以與本京現時人口達六十餘萬、注射數相較、尚差甚多、爲使市民普遍注射、以減免霍亂流行計、特再延長半月、至九月十五日截止、所有原定之各防疫注射班、仍按以前規定、每日輪流往各坊注射云、

【本報訊】衛生局以本市第二次防疫注射、關係於國民健康、至爲重要、特自本月二十三日起、派員前往本京市立各中小學校注射防疫針、以資增進學生健康、茲悉衛生局是項工作、業於昨日（三十）已完全竣事、聞各校教職員學生注射者、計四萬餘人、其未注射者、將再定期補行云、

南大停辦日班 專施夜間教學

【本報訊】私立南方大學、經籌委會竭力籌劃推進、決定本屆先恢復文學院、招收國文學系、外國文學系、社會學系新生各六十名、自上月十日開始報名、繼即舉辦入學考試、業經將各系錄取新生揭曉發表、成績頗爲圓滿、該校並爲便利公務員及職業青年求學起見、特設夜班、授課時間爲每日下午六時至十時、四年畢業、與日校同一資格、其用心之苦、不謂不爲周密、故夜班之學生、較日班[illegible]

首都兒童教養院 總院修建房屋
以便收容五百兒童

【本報訊】賑務委員會、爲謀澈底救濟貧苦兒童起見、特籌辦首都兒童教養院、總院於本京中山東路知恩院、（即前逸仙橋小學）以便收容孤兒入院受教、茲悉該總院地址、事變後、雖未破壞、然用以收容五百餘兒童、並全部住校、房屋似感不敷、故該院擬由賑務委員會撥款建築學生宿舍、並修理舊屋、俾管理方面、諸多便利、現已開始招標、一俟工竣、即開始辦理收容兒童之手續云、

京市府代滬募捐 籌建總理銅像
召各區公所商會認捐辦法

【本報訊】南京市政府、近以上海特別市政府籌建總理銅像、代募捐款、業由蔡市長召集各城區公所區長暨本市各同業代表等開會、共同商討議決募捐辦法六條、惟此項捐款、承待彙交、所有各該區公所境內同業公會、認捐數目、究有若干、應按照決議案、迅即編造商店牌號清冊、尅日具報、并令派員來府領取捐款收據、并爲勸募、茲悉各區奉令後、刻正派員分向境內各同業公會領袖接洽認捐數目、以便遵限呈報云、

被俘渝軍 續到十名
即將遣送回籍

【本報訊】日前由平來京之中條山被俘渝軍二十二名、其中一名因病逝世後、該二十一人、日常生活由警廳設法撥米維持、茲悉又於昨日續到第二批十名、現共三十一名、雖日常生活勉可支持、然際此秋風凜烈之季、各人均衣單衾薄、實不足以禦寒冷、爰由軍警聯合辦事處商請警廳撥借衣服三十一襲、俾各人日衣夜蓋、同時具呈軍委會、迅速設法給資遣送回籍、俾免各人受凍餒之苦、其不得回原籍者、當再行設法畀予職務云、

錦標籃球賽 延長報名

【本報訊】中國體育協會南京分會、爲提倡京市體育、引起一般人士對於籃球興趣、特發起全市錦標籃球賽、以資鼓勵、茲悉該會籃球錦標賽、自本月十五日開始報名以來、因時間短促、故報名隊數、並不踴躍、該會爲免本市籃球隊向隅起見、特將報名時間延長至九月五日截止、俾後至者不致落伍、惟聞前後報名者、僅有數隊、似此頗感京市體育熱忱之減低、故該會爲激底提倡運動計、業於發出通知、徵求籃球隊參加、並擬將報名時間、延至下月中旬云、

警廳維持治安 實行檢問行人
督察處昨召集訓話

【本報訊】首都警察廳、爲力求京市治安永臻鞏固計、爰積極強化督察處工作、該處自奉得是項命令後、即分令各局隊長暨員警、規定適來各工作入員、一律不准外宿、同時井對一般行入實行檢索檢問、俾不致爲宵小所乘、並爲求得上項計劃切實推進起見、於昨日上午、由督察處長劉漢、召集全體督稽察訓話、囑各工作人員遵守命令、負責督動、不得苟且懈忌、如發現各局隊工作怠惰時、首先責問處內管區負責人、然後再懲處各犯規者、如此嚴厲執行、則京市警政、可日臻完善焉、

浙江復興協會 歡餞傅主席

浙江復興協會理監事項肩、吳之英、盛開偉、林文海、張禮等、昨日中午十二時、歡餞浙江省政府主席傅式說氏於上海路中德文化協會、到者二十餘人、公推常務理事沈其昌致歡餞詞、理監事均先後自由發表意見、大要皆希望傅主席、此次蒞浙、僻除浙東民衆疾苦、復興排方各種事業、旋由傅主席致答詞、對於民政財政實業敎育各項事業、分別說明改進計劃、井謂我是向來主張說老實話的、此次到浙當盡全力去謀桑梓福利、以副諸位之期望、至於成績如何、自有事實表現出來、請大家放心云、全場鼓掌、賓主盡歡、舉杯祝傅主席前途事業發展勝利、嗣即攝影紀念、三時始行散會、

中國青年工讀團 設立農事問訊處
九月一日開始工作

【本報訊】中國青年工讀團、創立至今、爲期不過兩月、已引起中外人士極大之注意、前往該團參觀訪問攝影者、日必數起、該團爲充實內部技術設備起見、最近又向上海添辦大宗生物標本理化儀器、共計三十一大箱、不日裝運來京、作物場及種畜場方面、下月內亦將建築第二期房屋、日內已招工投標、該團爲實施服務農村之原定計劃起見、第一步先附設農事問訊處、由農場主任王明生爲主任、講師湯銘新、仲中坡、張欣之、蘇瓊春、郭祖培、爲顧問、凡關於農事上各種問題、皆可口頭或書面向該處詢問、均有滿意之答復、辦理稍有成效、再將在城外小行山等設立分處、茲將簡則披露如下、

農事問訊處簡則

一、本處專辦農民關於農事上各種問題之諮詢、或委託調查爲宗旨、

二、本處問訊方式、分口頭詢問與通函詢問二種、

三、口頭詢問之時間、除例假日外、每日下午二時至五時、通函詢問不拘時間、

四、問訊人須填寫本團規定之表格、通函詢問者、須先向本處索取表格、

五、每人每次詢問之問題、以五題爲限、否則概不答復、

六、問題以文字簡單、明白爲主、問題與答案、本處得在本團出版物或其他刊物上發表、如不願以眞姓名發表者、得在問詢時預爲聲明、

七、口頭問訊、如當時不能解答者、得於一星期內另約日期、當面解答、

八、問題越出範圍、或本處認爲無法置答者、得拒絕答復、

九、問詢不收任何費用、即有因搜集資材或其他原因必要之開支、惟通函問訊、亦歸本處負担、

十、本簡則自公布日施行

嫌本夫其貌不揚 遇情人重拾墜歡

【本報訊】本京人周龍祥、年廿八歲、住丹鳳街二〇號、業裝修電燈、家中只有一母、年邁龍鍾、以周年將而立、尚未成室、遂深以爲慮、多方託人、擬爲其子覓一佳偶、奈無門戶相當之配、本年二月間、經人介紹、娶一六合女子郭順英爲媳、順英亦因母家別無他人、依其族叔生活、上年即來京、爲人幫傭、年只十七歲、但生得不似鄉間女子、略加裝飾、並不遜於都市間之摩登少女、是以龍祥與順英結婚後、母子二人對於順英、均另加看待、寵愛異常、詎順英未婚龍祥時、即與一汽車夫名嚴阿財（上海人）相識、自嫁龍祥後、以其夫其貌不揚、且家中寒苦、遂心存嫌厭、復以龍祥與其姑對己寵愛、遂益恃寵而驕、動輒尋事生非、龍祥及其母均每隱忍、日前順英因事至城北、行經新街口、與嚴阿財相遇、雙方舊情不斷、遂假城北某客棧內幽敍、詎爲龍祥之同事友人所見、遂據以告知龍祥、順英返家後、即追詢始末、順英竟哭鬧不休、至翌晨藉上街買物爲由、竟一去不返、龍祥之母遂尋獲介紹人之理論、雙方幾扭赴警局、嗣經人調處、限日內尋獲順英云、

古玩店年久失修 坍屋幸尚未傷人

【本報訊】兩日來細雨濛濛、詎昨日（三十）上午九時許、夫子廟貢院西街、竟發生因落雨坍房事、西貢院西街廿五號得寶齋古玩店、爲本京人孫長發者所經營、生意尚佳、得寶齋房舍建於事變之後、因工料不堅、竟被風雨侵蝕、而日漸破壞、今晨九時許、屋頂突然坍場、將古玩等物砸毀、損失千元左右、時屋中有二人、於坍房時均行逃出、並未受傷、亦云幸矣、

紅星鬥強華 秋季足球第一聲

【本報訊】際此秋高氣爽時、正足球健兒馳騁沙場之時、茲有新興勁旅紅星足球隊、投下戰書、向強華隊挑戰、準於今日下午五時、在市立一中球場、展開戰幕、茲將雙方陣容、探誌如下、

紅星隊 李建容 鄭萬鵬 王學祥 羅祥時 王鼎臣 樂秀山 俞敎憶 鄒長生 甘立才 徐錦 李克倫 張義德

強華隊 董良 邱一淮 賀頌恩 阮永潤 沈森 陳華 高文 阮頌閣 李賢 錢延之

天德堂參藥號
本堂遷移建康路狀元境口一六八號 照常營業
自運道地藥材 冰麝珠黃 參茸桂燕 補劑藥品 丸散膏膠 應有盡有
特設 接方送藥部 代客煎藥部 茲爲便利病家起見 偏家賜顧
敦請國醫蔡亮丞先生 每日上午在本堂應診 歡迎
A915

招考女電話受付
本公司現須電話女事務員數名、以精通日語、字跡清秀、年齡在二十五歲以下、高中程度爲合格、投考時間定於九月二日上午九時半（日本時間）隨帶履歷及照片二張、錄取後待遇從豐、學業之機會云、
本京遊府西街十號 江南產業公司輸運課啓
B4502

徵求集郵同志
贈送各國郵票
集郵一道、爲最高尚有益之舉、已公認於世、近來我國人士好此者日衆、良以趣味濃郁、使人愛不釋手、本社爲提倡集郵起見、特舉行大贈送、如承函索、請附晉通用之新郵票、即寄奉各國郵票十一種、及最近第十五次贈品目錄一冊、機會幸勿錯過、
上海愚園路五洲郵票社謹啓
P4507

滋養性豐富
四合一香水皂
絕對不含一些游離鹼性
總經理 合興華洋雜貨號
地址南京中華路金沙井號

趙毓松啓事
毓松猥以菲材、謬膺重寄、受命以來、承知交厚愛、或則函電相勗、推轂賢能、凡此高情厚誼、均當竭誠感佩、惟是司法行政、用人向有軌道、至部中同仁、在前任李部長領導之下、成績夙著、此次本人繼任、自應繼續借重、以資共策推進、而樹行政風範、是以部外人材、延攬有心、位置無力、有負知愛、歉仄良深、今當就職、特用縷陳衷曲、諸惟諒詧不備
B4485

立法院秘書處通告
查本院證章業已新製克羅米正圓形邊緣銀色上半藍底中嵌國徽下半白底中嵌正楷「立法院」三字掛鈕上有一「立」字章背鐫明號數於九月一日起分發各委員職員佩帶所有前發舊證章同日一律作廢特此通告
B4480

新華中學續招新生
（一）名額 高中三十名 初中五十名
（二）報名 自即日起至九月四日止每日上午八時至十二時下午二時至六時在棉鞋營二十七號本校報名
（三）考試 九月五六兩日上午八時至十二時下午二時至五時
（四）簡章 函索即寄
B4470

上海慶大毛巾廠 慶昇手帕廠 鄭重聲明
昨閱本月十四日南京新報第一張第三版登有一大貢獻一標題稱由本廠等推銷貨物廣告一則不勝駭異查本廠等並無發登該項廣告抑且絕無在南京有銷售貨物情事故爲避免各界誤會起見用特登報聲明對於是項廣告與本廠等一概無涉諸希公鑒
B4501

皮膚病特效藥
灑爾膚以有機性之硫黃化合體爲主成分、兼配適量植物性油、內含硫黃約二五%、黃金色之油液也。
灑爾膚對於一般皮膚病、尤其對於寄生性皮膚病、不僅具有極優秀之殺蟲作用、且得除去皮膚病附帶症狀之搔癢感。
本劑用法簡易、無刺戟性、無不快之臭氣、且無汚損衣類之虞。
主治 疥癬、頑癬、濕疹、汗疱、股間部頑癬、臭蟲及其他蟲類螫傷、其他搔痒性寄生性皮膚諸疾患。
武田大藥廠
日本大阪市東區道修町
上海福州路一二五號
漢口江漢路
新京興安北路一五四號
【包裝】二五瓦 一〇〇瓦 二五〇瓦 五〇〇瓦
各大藥房均有經售

灑爾膚
41(5)118

「腦波平藥片」靈驗無比，吃下就好，我們把這個送給經理罷，這實在是最好的頭痛感冒藥，不但沒有不良反應，而且効力極快，對於胃弱的經理，最相宜，快送去罷！
各大藥房均有發售
上海四川路八三三 田邊洋行

遷移敬告

本號謹於國曆八月念日遷回朱雀路九十五號照常營業惠顧諸君希為注意

請用：現成鮮魚翅 價廉味美 利便新鮮

電話購貨 隨接隨送 電話二二八五七號

永昌隆魚翅號謹告 A903

蘇州 龍鳳齋 夫子廟貢院街

醬味 臘味 罐頭 野味 海味 土產

鴨肫大王總集會珍饈美味大本營

地址夫子廟貢院東街 B4379

南京 國泰汽車行 電話二二六一八號

汽車出讓

茲有一九二九年式studeberker汽車一輛機件堅固廉價出讓如要購買者詳細面談請到碑亭巷六號福記洋行南京支店 電話二一七四四號 A991

義合東磚瓦

南京和平門外東門村四〇號 南京金陵大學側潘家菜園三號 紙報掛號〇〇〇一號 電話三二七六九號 三一七六八號 A574

自備汽車 代客運輸 取費低廉 穩妥迅速

徵求合作印書

啓者茲敝所擬印行有關所得稅問題之專書一種，例言細則須知計算辦法暨應用各種表格，均經本所詳加研究，約集有志之士合作，印刷費用由各合作人共同分担……（以下細字）

南京古林寺

為籌開書畫展覽會啓事

本寺為蕭梁名剎，地處幽靜，屋宇軒朗，金陵勝景，久為遊客所稱道。茲擬自國曆九月一日起至七日止，籌開書畫展覽會，凡名家作品，均所歡迎，如蒙惠寄，無任感禱。

主持僧果言謹啓 八月十五日

杭州駐京

杭產 滬廠 各種 紡線 綢緞 春緞

悅大祥綢緞莊

批發定價 批發從廉 歡迎賞臨比較

地址建康路承恩寺口 即慈悲社第十四號 A899

豐價收買鑽石翡翠珍珠寶石

特聘高等技師精鑲白金首飾

北平永寶齋珠寶店中央商場 A88

公論南京市洋服界首席

三江商行

西裝 大衣 海陸軍服 時婦女裝專家 A445

行址：建康路一〇一號 三山街口 聯陞成鞋莊原址

首都服裝界 屈指第一

大新公司

新到 最新 特級 呢絨 項名貴 綢緞

精製 女子旗袍 秋季大衣 高級西服 大袍衣褂

地址建康路一五一 電話二二七六九

富樂日光燈

同行批發優待克己

富樂日光燈

備有現貨歡迎選購

五大特點

（一）經濟 發光度強 省費實惠

（二）美觀 式樣大方 光線皎潔

（三）耐用 用料高貴 不易損壞

（四）便利 裝配新穎 儘供移動

（五）衛生 光線自然 裨益目力

南京總經理處 永明公司 中華門沙灣三十九號

南京分銷處 華康電燈公司 中華路二六五號 B4508

經濟新聞

市場來源益稀 米市蒸蒸日上

昨市行情繼增二元

【本報訊】本市食米市況，秋雨連綿，來源見短，市場供意不濃，行價復逐步上升，昨日市場益趨寥落，形成杯水車薪，市氣堅挺，行情到貨更稀，故仍有上漲之趨勢云。一度猛落甚鉅，邇日以數十担，城戶進胃，依然絡繹，市場供意不濃，行盤步開步堅，統市成交二百餘擔，結果提起二元餘，而達七十八元收市，前途情勢仍秀利，似有再度造八十元關可能云、外江昨市仍無點綴、裏河見貨百餘担、廊行續昂。

週尾買意不殷 棉紗趨勢平靜

【本報訊】紗市昨日趨勢平靜，又適值週尾，買意轉清，開價鮮有出入，計支順風二千一百五十元、十支大寶二千二百八十元、十六支大寶二千四百元、十支金塔一千九百元、廿支其林一千九百元、十支其林二千二百四十元、十六支仙鶴二千二百元、廿支仙鶴二千二百元、十六支豐年二千二百元、十支豐年二千二百元、二十支瑞馬二千四百三十元、二千六百八十元、二百八十元、五百元、百七十元……

西藥原料 直線上漲

【本報訊】自歐戰發生以來，西藥原料以及各項成藥，均呈直線上漲之勢、原料缺乏、人心向上、持貨者每不肯輕易脫手、益使漲勢飛黃騰達、以成藥一項而論、如糖精、萬金油、沃古林、六〇六、鷓鴣菜等、均有漲無已、並聞鷓鴣菜一項、亦因原料斷檔、廠中出貨減少、

滬紗疲軟 實銷轉淡

【滬訊】紗市昨日漲勢開盤後交易同業互做、是以同業人心恍惚、場餘包雙馬首開低、二十雙馬廿元、百八十元、十八元、開盤後無鑒額採購、現貨不定、疲市勢僅在徘徊略堅程序中、美棉趨軟、金證南幫鑒於金價不振、吐少吐散多、本人心虛弱、之際方買實獲利、四起爭出、微步下遊、至午收為一以行情、

上海匯市

【中央社上海卅日電】本日上海匯市開盤掛牌如下、三便士卅二分英匯五、美匯之五、五金元十六分軍票售出四十元、購進四十元八分之一

滬糖現期兩市 一致趨穩

【滬訊】昨日期糖市況、先寂後堅、終至平穩、晨間九月期一百廿六元、九月十日期一百廿八元、升高進戶增、盤旋上落一百廿七元二角、九月廿日期開盤一百廿九元……

囤銷兩淡 粉市擯持

【本報訊】粉市囤銷兩淡、買賣清閒、囤戶久已絕迹出籠、市場賣出現貨、若晨星、連日米價、雖告回漲、但麵粉實銷、仍乏問津、昨市各粉、續居原盤、

滬市捲烟 漲風未戢

【滬訊】捲煙漲勢、依舊飛騰、蓋因廠方以金融波動不定、派至同業行銷之貨、仍無確期、各方進胃、殊暢達、囤戶止吐、為進試價步步高昂、昨市做開如大英牌每箱升至二千三百

【又訊】昨日糖市、因八月期貨預備交割、事宜故投機商態度轉靜、市場堅穩、行情無大上落、現貨H X嘜赤砂一百卅五元至一百卅五元、K D嘜一百廿一元〇八角至一百十九元半、統市成交三萬餘包、

豬鬃裝出不易 該業一蹶不振

【本報訊】豬鬃市況、歐戰後即一蹶不振、邇來洋莊雖仍有零星吸進、但本街不易裝出、同時又因近日國際貿易改觀、交易更無法維持、故該項營業、與衣絲茶等出口事業、同有壽終正寢之狀態、

滬訊彙誌

【滬訊】本埠食米市況、自孔誕後、市以來、因本街購稍活、市價即復見做大三四元不等、惟客幫除津京滬各地微有成交、外其餘異常清淡、仍然呆滯、全部門市零售至於兩界內之租界各米號標價、與孔誕前公共、未見若何上落、除（一號）洋米仍標一百三十四元、法租界方面、則仍因計價會限價關係、一二兩號

△國米 昨日國米到貨零而不多、兼有廠運困難傳說、致使入心挺俏、異常厚薄、執貨者售意均呈激昂、三四元、計開新粳價為一百十元、薄稻一百四十七元、一百五十五元、北白粳價為一百五十元、至一百四十七元、南港早十七元、崐山新洋尖一百

交易茲將昨日米市場國洋米及大盤行情、誌如下、

西貢、及暹邏碎、米等、各店仍無粒米陳列、其市銷者、除國米及糯米外、小絞米全部以工部局平價米應市、以及少數公倉二號、暹邏以平價米需要既如此民、成米一般居民、糧局能即日達市、近據當局希望發覺同時復恢復每石一百十六元之價、藉輕負担而平市面之

△洋米 昨晨洋米又轉趨疲途、蓋以目下國外米價廉宜、工部局之平糶米成本亦漸減低、故每石將重復改售一百十六元、因此囤戶亦感活動、意頗為懈怠、市勢於寂、交易遂告銳減、乏味而趨靜、果期開散中、步步軟化、結回跌一現貨行情比日上化市日見、八千餘包、二元、統計成交僅千二百號米價為一百卅元、又二元半、小絞米一百四十九元、百卅九元、一百卅二元一百至一百四十二元半、一元又路貨一百

統市成交一百六十包、查水陸兩路來源共卌五元、十包、九十二包、抵

信泰錢莊 明日開幕

【本報訊】本市金融事業、日趨發達、新設錢莊、宛如雨後春筍、足徵市面繁榮氣象、由此相見一斑、茲悉昇州路二六二號信泰錢莊、資本雄厚、現已定於九月一日開幕、招待各界、想屆時車水馬龍、有一番盛況也、

五金交易呆滯 市況徘徊

【滬訊】昨日五金市況、交易異常呆滯、市氣徘徊、如三四分竹節鋼條沽三千三百元、五分至一寸一元、釘一百六十元、九十二百五十元、盤元二百六十元、五十元、二百磅美會司鐵四百元、五元、點錫五千四百、與前均鮮榮辱、蓋以價位已高、人心都抱觀望、不欲多進所致、

上海內河輪船公司、京揚班、江瑞、粲龍二輪、每日上午十時輪流開往揚州、沿途各埠、地名價目如後、划子口日金十八錢、大河口日金九十錢、沙漫洲日金一圓二十錢、十二圩日金一圓三十錢、瓜洲日金一圓四十錢、八里舖日金一圓十錢、酒源溝日金一圓五十錢、六圩日金一圓六十錢、揚子橋

商情

米糧（滬下行盤 每石價）

品名	價
新機米	七一.〇〇
新元熟米	七二.〇〇
新稻	六七.〇〇
新糙米	三七.〇〇
米	六七.〇〇
頁米	一〇〇.〇〇
頁熟	一〇二.〇〇
洋熟	一〇〇.〇〇
雜糧	
參（無貨）	
豆	四〇.〇〇
籽豆	三六.〇〇
豆（缺貨）	
豆	四六.〇〇
豆	六〇.〇〇
蘸豆（無貨）	
參	八〇.〇〇
小芝	五二.〇〇

油糖（每担價）

品名	價
大連豆油	二一五.〇〇
蚌埠豆油	二三八.〇〇
小榨油	二一三.〇〇
大榨油	二一八.〇〇
蘇州菜油	二〇〇.〇〇
蕪湖菜油	三六〇.〇〇
秋油	（缺貨）
精鹽（日金）	一五.九〇
四號白（每包）	三八〇.〇〇
九號白（每包）	三七五.〇〇
棉白（每包）	三二五.〇〇
赤砂（每包）	四二〇.〇〇
揚洋（每担）	四二〇.〇〇
青（每担）	二五〇.〇〇
綿白（每担）	二四〇.〇〇
冰白（每担）	二一〇.〇〇

麵粉（每袋價）

品名	價
本牌紅丹	二七.〇〇
綠丹	二三.〇〇
牡丹	二三.〇〇
紅牡	二七.五〇
綠飛	二三.〇〇
紅飛	二三.〇〇
飛鹽	一七.〇〇

煤炭（每噸價）

品名	價
紅金山	二七〇.九〇
金山	二五〇.九〇
金山	二三〇.五〇
鴻基煤	（缺貨）
焦煤	三〇〇.〇〇
白煤塊	一五〇.〇〇
烟灰煤	一八〇.〇〇
烟煤屑	二八〇.〇〇
煤球（每担）	二〇〇.〇〇
木炭（每担）	九.〇〇
黑炭（每担）	八.〇〇

香烟（每箱價）

品名	價
大英	三二五〇.〇〇
老刀	二一五〇.〇〇
仙女	一九〇〇.〇〇
小海	二〇〇〇.〇〇
品海	（缺貨）
大長城	（缺貨）
小長城	一〇〇〇.〇〇
金龍	一〇〇〇.〇〇
明星	（缺貨）
五華	九三〇.〇〇
紫金山	八五〇.〇〇
大令	七八〇.〇〇
翠鳥	七五〇.〇〇
大前門（包）	一〇五〇.〇〇

棉紗

品名	價
十支順風	一九三〇元
十支大寶	二一五〇元
十六支大寶	二二八〇元
二十支大寶	二四二〇元
十支金塔	一九〇〇元
十支其林	一九〇〇元
十六支其林	二一八〇元
二十支醒獅	二二四〇元
十支醒獅	（無貨）
十六支醒獅	（無貨）
廿支仙鶴	（無貨）
十支仙鶴	二二七〇元
二十支豐年	二二〇〇元
十六支豐年	二五〇〇元
二十支瑞馬	二六八〇元
二十支立馬	二六〇〇元
二十支水月	二四三〇元
二十支日光	二四四〇元
二十支仙桃	二五五〇元
二十支紅喜	二五六〇元
二十支紅魁	二五六〇元
二十支陽鶴	二四六〇元
二十支春牛	二四四〇元
三十二支	三七六〇元
三十二支	三六四〇元
二十支月琴	二四八〇元
二十支藍鳳	二五四〇元
三十二支藍鳳	三二六〇元
四十二支雙古藍鳳	五一二〇元
四十二支雙古仙桃	五〇〇〇元
四十二支三古陽鶴	五一四〇元

酒類（每担價）

品名	價
上海啤酒（每箱）	四五.〇〇
日酒	九九.〇〇
高粱	一九〇.〇〇
紹興	一四〇.〇〇
子	一二五.〇〇

金融（每兩價）

品名	價
金買入市平	八五五.〇〇
金賣出市平	九七五.〇〇
買入市平	八.〇〇
賣出市平	九.〇〇
華興券買進	一九〇.〇〇
華興券賣出	（無）
日票買進	四〇.〇〇
日票賣出	四五.〇〇

雜貨（每箱價）

品名	價
美孚洋油	五八〇.〇〇
亞細亞煤油	五六〇.〇〇
幸福洋油	五五〇.〇〇
城門牌石油	五五〇.〇〇
上海火柴每箱	六三〇.〇〇
南京火柴每箱	五一〇.〇〇
鎮江火柴	一五五〇.〇〇
僧帽牌洋燭	一五八〇.〇〇
飛鷹牌洋燭	五七〇.〇〇
固本肥皂	五三〇.〇〇
五洲固本肥皂	（缺貨）
日光牌肥皂	三〇〇.〇〇
磁（每担）	四二〇.〇〇

新樂的能 慶功宴

全球著名醫師舉行

白濁 自帶 從此 解決

白濁弗蔓發明 醫界認為奇跡

淋病兇惡萬分變症最多而淋菌周行全身無孔不入因此患者痛苦無窮絕無片刻自由數千年來對此嚴重之都會病迄無靈藥可以根治幸近世科學進步耗去無限人力財力與時間發明「白濁弗蔓」具有強大之殺菌力抑潛伏於普通藥力所不能到達處之頑惡淋菌亦可殲滅因此全球醫界對此名貴發明認為奇跡

經千百次試驗 製成新樂的能

新樂的能即用白濁弗蔓製成經美國著名之何必康醫院（JOHN HOPKINS）之考司登（COLSTON）及地司（DEES）二醫學博士臨床實驗無論各期淋病患者均能於五天內治愈因其藥力能被腸胃吸收在四小時中周行全身殺滅一切淋菌排泄體外故急者一服新樂的能頓時獲得解放恢復身心自由指日即可斷根

從此億萬病家 頓時歸宿有所 天南地北人人服用

投入新樂的能懷抱患者何止億萬早已因服別種藥品結果仍須服新樂的能服「新樂的能」以後無須再服別種藥品自屬最好辦法●男用女用單管雙管均備

各大藥房均有出售

新星西藥行無限公司經理

斷乳期中胃腸症象

小兒屆斷乳之期，母親

斷乳失調 虧弱多病

服若素後漸復健康

若素藥廠台鑒：小兒慧宜，今年三歲，斷乳以後，虧弱多病，大便艱難，時患腹痛，迭請兒科診治並不見效，逐漸面黃腹脹食身慾不思，入夜身有熱度，敝人以及內子，均憂慮萬分，惶恐無計，旋在報紙閱得若素廣告，知係腸胃病狀良藥，而以與小兒之病相合因就商於本鎮兒科西醫許君，云可試服乃購一瓶試用，因若素藥味不苦，所以頗肯吞服一瓶身體逐漸康健，大便每日一次，腹痛已除，近更食慾增加，活潑如常矣，闔家欣慰之餘特撿出小兒小照一幀寄奉，敝人徐稚鳴手啓 當此即請財安。

通訊處 硤石鎮虎衛孫乙青先生轉

海特洛根是 預防 傷寒 赤痢 疫痢 聖藥 有益無損

玆為普通濟世價發廣寄郵票一角六分至上海南京路六六號同仁製藥公司即可寄上一瓶

育兒寶鑑

小兒斷乳期中 易患胃腸病

調節飲食務使大便通暢 慎重將事自可平穩渡過

一家的主婦，除了家庭操作外，都有應盡的責任。不過，據很多作過母親的人們說：『育兒較整理家政尤其更難。』這話的確是經驗之談，蓋一個沒有知識的小孩，他的起居飲食以及冷熱問題，完全仰仗着為母親者代為照顧：而為慈母者，亦必苦心孤詣的，希冀着他的健全。所以育兒之方法便成了很重大的問題，近據諸名醫李家之研究，知道最難者莫過於小兒斷乳時期，故今述之如左，有子女者固須明白，就是新婚男女亦應注意。

小兒斷乳多胃腸病

小兒斷乳期，時在小兒生後一年至一年半之間，然是時小兒腸胃本不健全，消化器官，容易發生障礙，若遽行斷乳，則小兒之發育上頗有損害。但是，也有的母親乳汁稀少，竟強與小兒食物，實荒唐之舉，蓋小兒食乳，極易消化，惟本無充分消化食物之能力，若一旦竟給以食物，豈能消化，故多因此而患腸胃病，食物不化，為腹脹，便泌，神倦喜哭等。

應毅然割絕，萬勿以情愛關念，而不肯割捨，為知因此容易發生消化不良症，此症夏日多發生之，致小兒不活潑，顏色蒼白，體重不增加，口中生鵞瘡，吐乳，腹脹，腸鳴排洩不消化之大便，混合黃白色之顆粒：每日排洩便數次或十數次，而帶臭味，糊狀或水樣帶綠色，而呈酸性之反應，此之謂吐乳，便綠等現象。竟有在小兒之斷乳期中，母親強給以食物者，哺乳期時之小兒腸胃，乃最弱不過，這時竟突然強以食物，最易患腸胃病，如腸炎，腸虫，腕炎由不消化而來，本症特症為下痢，大便混有粘液，食慾減退，發熱，嘔吐，疲勞等，患腸虫之原因，哺乳小兒，只以母乳為唯一食料，但吃乳之後，採取他種食物，或食聯而雜以食物，則虫卵與食物一齊混入腸中，而無殺菌能力，豈不任其作祟？

治腸胃病 特效藥品

但怎樣除去以上腸炎，腸虫及吐乳，便綠諸症？最好莫如服用『若素』，因『若素』中有含充分的營養素，小服之乳最為相宜，當小兒生後半年中，日可服『若素』少許，能健兒強腸胃，確可預防吐乳便綠諸症。『若素』性平效偉，味甘香，可代糖菓給與小兒食之，或調入牛乳，或粥中食之，更饒滋味，『若素』效力，不止治療小兒百病有效，即是成人男女之腸胃病，肺病，胃虛弱病，婦人姑娘便祕，嘔吐，及老人便秘，腎，吸食鴉片引起之貧血，烟酒中毒，均可治療，有不可思議之功效。

乳水不足易起 小兒瘦削症

乳水不足或人工哺育的小兒，什九都易陷於營養不足。患了此病的小兒，面色蒼白，皮膚弛鬆，若就這樣放任下去，病狀就漸次增進，皮膚的顏色更加蒼白，筋肉漸次消瘦，成為皮包骨頭般，身體各部並發生許多小的瘡瘍。治療的方法，只要營養豐富，自然可以治癒，故第一要十分注意營養，食乳的小孩們的母親亦宜加以調養，勵行授乳時間，若是人工哺育的小兒，則須注意選擇牛乳，並使其在陽光充足的地方遊戲室內使陽光容易射入，注意清潔和流通空氣，飯後食乳後進服若素數粒，同時乳母宜服用若素以改善乳質增加乳的分泌量這樣可使小兒身體漸強。若素含多種滋補成分，對營養不良，發育不全之小兒，最為有効。

各地通信

明日紀念和運先烈 南北一致舉行
北京教局令全體學生參加 滬鎮常崐均舉行祭奠儀式

【中央社北平三十日電】華北政務委員會、以九月一日爲和平反共建國先烈殉國紀念日、特通令所屬華北各省市、各機關團體學校、一律放假一日、並舉行紀念儀式、俾使全民奮起、追隨先烈精神、共向和平反共建國大道邁進、北京市公署教育局、昨令市私立各級學校、於是日上午十時、在各該校舉行反共建國殉難烈士紀念會、新舊學生、必須全體出席參加、不准缺席、以慰殉難英靈、各市私立中小學校、均分別積極籌備中云、

【中央社上海卅日電】九月一日爲和平反共建國運動諸先烈殉國紀念日、市府按照國定紀念日紀念辦法、放假一日、并於是日上午在市府大禮堂舉行紀念儀式、已通飭所屬各局署人員一體參加紀念、

【中央社鎮江卅日電】鎮江縣政府鑒於九月一日爲先烈殉國紀念日、特定於是日上午九時假縣府大禮堂舉行紀念會、藉以闡揚先烈革命精神、昨特通知各機關團體派員參加、

【武進訊】九月一日、爲國定和平反共建國運動諸先烈殉國紀念日、縣府遵照中央明令規定、特於是日上午九時、在中山紀念堂、召開紀念大會、祭奠爲和運而犧牲之烈士、業已通飭各機關屆時全體參加、各學校推派代表二十人到會參加、全城是日一律下半旗、以誌哀痛、並休假一天、以資紀念云、

【崐山訊】九月一日、爲和平反共建國運動諸先烈殉國紀念日、崐邑當局、除是日放假一天外、並於上午十時、在中山堂舉行紀念儀式、昨已函知各機關團體等、一律參加、

蘇工程處規劃完成 城廂十大幹路
並將重建南倉橋帶城橋

【蘇州訊】省會建設工程處、自處長陳銘虞氏接任以來、對於市政建設、努力推進、不遺餘力、是故政聲卓著、頗具勞績、關於城廂十大幹路拓修翻建工程、未了部份、陳處長爲求早日完成起見、爰於下車伊始、即便着手規劃、所有十大幹路未了各段、全數加鋪彈石、開鑿溝渠、截止最近至、是項計劃及預算、現已全部蕆事、於前日專案呈請省建廳等核示、一俟奉准、經費請到、即便分頭進行、據云如果工程於下月間可以開工、則卅一年元旦、省會市容、當可別具面具、而工程於逐進下、不出三數年、理想之大蘇州建設、可以有待、

【又訊】省垣市政建設、自二十六年以來、中間雖然經過一度兵燹、而負責當局逐漸整理與努力、一切都已具有都會築設化、最近省會建設工程處處長陳銘虞、除計劃將十大幹路工程予以完成後、復又着手規劃重建南倉橋與帶城橋兩座橋樑、改以水泥鋼骨重建、俾汽車行駛其上、得以安如平坦、是項工程之計劃預算、刻已在呈請核之中、不日當可奉准、

中儲揚辦事處 國慶日前開幕

【本報訊】中儲揚州辦事處、茲派尹鵬程前往籌備、總行刻以揚州爲江北門戶、商業素稱繁盛、特加派方任爲副主任、加緊籌備、期於雙十節前開幕、按方任爲中央大學法學院經濟學士、曩昔服務於國內金融司法財政各界歷有年所、此次派往桑梓服務、人地相宜、定有一番貢獻云、

蘇垣文理專校 課程已擬定

【蘇州訊】江蘇省立文理專科學校、經張廳長派員積極籌備以來、業已大致就緒、茲悉所有文理兩科學程及上課時數、亦經教廳詳爲擬訂、頗切實際云、

滬公共汽車工潮 經調處已告平復
綢布業又發生怠工請願

【中央社上海卅日電】英商公共汽車機務車務兩部工友、發生罷工、僵持不決已數日、旋經社運當局滬西辦事處主任范一峯、努力斡旋、自二十八日起、開始談判、雙方磋商、至二十九日下午七時、始得完全談安、三十日上午即由工友准時進廠報到、各路線車輛恢復行駛、本市綢布整理業職工、近以物價激增、請求資方津貼酒資未遂、發生勞資糾紛、於三十日晨起開始怠工、幷派代表向社運分會請願、請求派員調處、

【本報上海訊】英商公共汽車公司、自發生罷工風潮、迄已四日、勞資雙方昨（二十七）日離會一度直接談判、無如雙方條件距離甚遠、難望好轉、但有軌電車、無軌電車、却因此營業大振、每日營業收入陸增三萬元、各破舊之車輛、均已調出行駛、仍告不敷、此亦一幕鷸蚌相爭漁翁得利之趣劇云、

錫清查戶口蕆事
光復門拆江門先行開放

【中央社無錫三十日電】本邑由二十五日起、將城關緊閉、迄今已五日、連日友邦軍憲、會同警局、分組出發封鎖城內各街道交通舉行嚴格之檢查、備極辛勞、迫至昨日清查戶口之手續、大部已告竣事、惟倘須舉行復查、以達良好之成續、吳警局長以城門緊閉五日、深悉人民痛苦非淺、然均能忍耐、協助鞏固地方治安、頗表欣慰、前晚爲體恤民業生計起見、特與友邦憲警長官商洽、決定自昨日起、將光復門拆江門先行開放、惟只准許女子與少孩進出、一面仍施行嚴格檢查、並於昨二十九日九時、特召集城中鎮保甲長在縣府大禮堂開會、當時計到各軍憲長官、及各保甲長等約三百餘人、由友邦憲兵隊長、及吳警局長、先後向各保甲長說明、對於協助搜查之方法、指示頗詳、散會後、即由吳警局長會同憲兵隊長、親到拆江門視察開放情形、秩序甚佳、頗表滿意、云、

南通組織和運歌詠隊
以備出發演奏

【中央社南通三十日電】南通縣宣傳股、爲確立下月份宣傳中心工作、召集各有關機關代表舉行談話會、討論一切進行事宜、開該股於最近將組織和運歌詠隊、從事練習、各種和運歌曲、以備出發宣傳時演奏、

模範青年團 書報流通隊訪問
贈和運書優待券

【本報蘇州通訊】清鄉書報流通隊、昨悉內政部中華青年團中央指導部幹部指導員來蘇組織模範青年團、擔負組織各地青年、並將在蘇作短期講習、即協助清鄉運動、連絡組織各地青年、特印製青年購書優待券一種、令頒該所組織之清鄉區書報流通隊、散贈清鄉區青年、閱該項優待券、業於日前運蘇、開始散贈各界知識青年、昨日訪問模範青年團時、並分贈各青年團員、以資連絡優待云、

僞造友軍司令官印 徵收稅款遭逮捕
假借名義詐財將予重懲

【常熟訊】清鄉開始以來、依照定章、凡屬清鄉區內不論任何捐稅、非經呈請督察專員公署核准、應一律停止徵收在案、最近蘇浙皖稅務總局常錫區常熟支局局長吳幼庸、於茲清鄉區內、竟照常徵稅、委任滸浦主任錢壽夫、征稅員張師岳、李永平、戴志強、唐錦華、王燮濤、並僞造大日本軍司令官印、設局四出向商民征收稅款、事爲大日本軍所悉、大爲震怒、緣目下日本軍在清鄉特期、一意爲民衆造福、決無向民衆徵稅之理、尤因該吳幼庸、僞造司令官印、假借名義、詐取民財、此種行爲殊爲憎恨、乃於前日派隊將此案人犯全數捕獲訊押、擬予重懲、首謀者槍斃、嗣後如有類此行爲者、倘急出自首、尚可邀寬宥、否則一經查實、定必嚴究不貸、即欲逃避、亦難避免弋獲云、

省立丹陽職校 定期開學

【本報訊】蘇省教育廳爲普及職業教育起見、於本學期在丹陽設立職業學校一所、早經委定校長楊子靜赴丹籌備、前已迭誌本報、近悉該校報名投考者極爲踴躍、已於二十五日舉行新生入學試驗、現正評閱試卷、定於三十日發榜、又因學生人數過多、現已決定開設三班、（蠶桑科一班、普通科一二年設各一班）本擬再設一級料一班、因設備需日、綏至下學年再行增設、

【又訊】該校校址係前正則女學、校舍極爲宏大、單以教室論有二十左右、倘有宿舍與蠶室等、均爲新式建築、校內井樹木森嚴、頗■■、誠求最適宜之處、現已招工修葺、預定約下月十日左右開始上課、俟該校開學後、丹陽教育界又增加一番新氣象也、

設省立桑苗圃
蘇建廳推進蠶桑計劃 地點勘定於城南植園

【蘇州訊】建設廳長廖家楠氏、近以本省蠶桑事業、雖已相當發達、祇桑苗一項、尚有不時感覺缺少之虞、現各縣之桑苗圃、固已頗有設立、而省立桑苗圃、則尚付缺如、故廖廳長、遂決定成立一省立桑苗圃一處、地點勘定於城南植園內、所有一切計劃等、刻已全部竣事、一俟呈奉核准、即便開辦

搜查澄東鄉匪軍
特工警衛十七大隊 截獲步槍及子彈甚夥

【江陰訊】特工警衛第十七大隊、駐澄以來、維護地方、肅清匪患、極著功績、茲悉該隊所屬第四中隊、爲偵察東鄉匪情、特於滅鄉匪赤軍起見、特於前日下午、由該隊至東鄉占文橋搜查、該處匪徒聞悉、早已揚長逸遠、當即實施檢索、計抄獲匪軍步機二枝、並子彈多箱、軍需物品甚夥、即攜帶來城、呈報卞大隊長、存隊應用云、

省立滁縣工中 增設高中
定九月一日開學

【本報滁縣訊】本縣省立工業中學、原有學生五級、一二年級、均爲變軌、男女生各一級、三年級一級、於本屆暑假畢業、茲聞該校擬於下學期增設高中一級、添招初中一年級新生二級、又合原有學生、計共七級、該校下期擬添置工業設備、並擬具一切改進計劃、均有待於教育廳之核示、日昨該校校長祝廷翰特晉省面謁錢廳長、請示決定、現已返校、籌備招生、並修繕教室、計招收高中一級四十名、初中一年級二級八十名、二年級插班生十名、訂於八月廿八日試驗、三十一日揭曉、九月一日開學、二日起註冊、九月六日正式上課、

泰縣錢莊業概況

【本報泰縣訊】泰州除了沒有受到戰事的危害、相反還呈現着新興的氣象、可謂全江蘇最完整最幸運的地方、這幸運的內部商業機構也就很完整了、現在筆者就來寫寫這機構的中心一環的錢莊事業、本來一個地方事業的興隆、完全靠着金融來繁盛的、因爲金融才是調節一切事業的樞紐、如果地方商業興盛而金融不發達的話那很少、泰州也不例外、所以目下泰州的金融業是相當發達的、據說過去泰縣錢莊有二三十家之多、後因廿年大水影響、關閉了很多、僅餘數家而已、後來逐添設的也不過計有永泰、永豐、福康、德源、增泰、江泰、六家、營業除永泰、永豐、因獨營資本雄厚而發展外、餘均平平、且有銀行之設立、那時計有中國、實業、江蘇、交通四家銀行（上海銀行曾一度設立、因業務未能臻善而裁去）倘好者錢莊營放款、銀行則營收存、押機與匯款抵觸者亦少、但生機仍屬微末、這樣相持到廿七年春銀行因時局全數消除、而錢莊亦多不敢營業、此時爲最沉寂、至秋滬濱往來客貨頻增、錢莊又活出事營申匯事業、利益特厚、每匯千元、即可獲利數十元、此係爲其初興時代、至二十八年棉花商大批在通、如東、收買棉花、與滬間之收匯事更繁、既無銀行、一切耐錢莊週轉、共活躍情形更較二十七年秋爲普遍、是爲中興時代、至二十九年滬濱雖多統制、來往雖稱不便、而匯款則仍未稍減、此時因泰地各項需求因外江佬特多而十倍於戰前、故設法搬運、不減二十八年、此時一切安靖、而錢莊除營匯款外、又稍營放款、是以形成飛黃之勢、獲利無不十倍、至今歲和運開展、各路開放、泰縣之來往匯兌除上海外、又添有鎮江、揚州、高郵、及蘇南各大埠、共匯兌又形發達、架乎去前、於是有南京信餘之設泰縣信泰莊、及邑人所設永隆、和泰、後更有南京又來一家祥裕、均營匯劃及收吸子款、除江泰收閉外、共已有九家之多、此時可謂項興時代、但據老店云、利益微末、幾不及前去十分之二三、是亦新舊兩派之競爭也、近據悉已籌備組織公會、而謀共同保持錢業之利得、並增定相互一定之規例、是將來錢莊在泰縣仍將保持其厚利主義、但現江蘇行正厲設泰縣辦事處、其未來興衰、倘有待他日之證也、

廿師曹旅長逝世 遺缺張本代理

【中央社廣州三十日電】陸軍第二十師步兵第三十九旅旅長曹輝林、於本月十三日因病逝世、所遺旅長一職、昨已明令派該旅第七十八團團長張本代理

暫編獨立旅長 李處長過崐返蘇
視察清鄉屬部

【本報崐山訊】軍委會陸軍暫編獨立旅旅長兼崐太清鄉指揮官劉福雲氏、於前日偕李營副等、出發赴巴城、周墅、眞義、茜墩、暨太倉等處視察所屬部隊、參加清鄉工作、及防務情形、並指示機宜、

【又訊】清鄉委會祕書長兼清鄉駐蘇辦事處長李士羣氏、於日前偕第一區清

遺失聲明

聲明作廢 陸軍同學會所發部人會員證明單四九二號、因事遺失作廢 陳存義啓 B4501

遺失聲明 茲本人所領上海特別市衛生局牙醫師開業執照〇四三號、在事變時遺失、特此聲明作廢 許傳堂啓 B4503

遺失聲明 茲遺失卅年度第一方面軍總司令部職員證章第七九一號一枚、除呈請補發外、特聲明該七九一號證章作廢 林祖懷啓 B4551

遺失聲明 敝人前向政部總務司領給特一枚號碼五十三號證章、於八月廿九日遺失、除呈請補發外、特此聲明作廢 王德欽啓

聲明作廢 茲將軍事委員會第五九二號職員證章、於昨晚連衣被竊、除呈請補發外、特此登報聲明作廢 韓運生啓 B4481

中央飯店 咖啡館 冷飲室 佈置新式 夜花園 幽靜涼爽 各色西點 聖代冰淇淋

公共行出品 化驗合格 蒸溜水 清心爽快健腦 電話31426號

哈利巴 防癆强身 登峯造極

肺癆疾患、據諸統計、國人罹患特多。究其原因、約爲平素忽視營養與夫不重衛生之故。尤以都會生活之人、環境惡劣、空氣汚濁、起居飲食無定、操勞逸樂失調、此種傾向尤甚。爲防止癆病發生計、補給身體以多量之榮養素、實爲當前急務。

「哈利巴」係由北太平洋深海特產聖魚肝臟有効成份抽出之濃縮維他命油塊、應用本社特許專利製法、裹以十數重糖衣之高貴保健劑。內容大如珍珠、入胃立即消化、毫無停滯及妨碍胃腸等弊。大人每日只用三粒、小兒一二粒、用爲防癆强身、榮養保健、堪稱登峯造極。

包裝 伍百粒 壹百粒

上海 田邊洋行

(14)HV188

神効第一 老篤眼藥

★名藥特點！

名廠出品 東亞最大眼藥工廠

科學製造 新式電機精究化煉

五大作用 消炎止痛收斂防腐殺菌作用

信譽卓著 風行以來世界有名

不麻不痛 絕無刺激而有神効

藥品王道 眼科博士高貴配合

攜帶便利 新式容器高尚精巧

眼科至寶 最合理想絕無流弊

【適應症】沙眼・結膜炎・角膜炎・昏花眼・學校眼炎・疲勞眼・乾燥眼・火眼・疫眼・爛眼・紅腫眼・眼球點斑……等 統治其他一切眼疾

●各處藥房洋廣貨舖均有出售

【藥價低廉】

總行 山田安民藥房

眼之爲病千鈞一髮 明瞭關頭注意選藥

今日之世界星期特刊

（第一頁）

渝共抗戰理論之檢討與批判

理論是行動的準則，沒有正確的理論，便不會有正確的行動，這是盡人周知的，我們不必廣徵博引世界歷史的成例，現在且就渝共所領導的對日抗戰問題，加以檢討，便可瞭然理論與行動之密切的聯繫了。

惟民族抗戰，在其本質上，原本有充分的民族生存鬥爭的意味，我們果不否認民族生存鬥爭之神聖的意義，當然也不能否定抗戰之歷史的價值，不過我們切不可忽略了鬥爭的目的在於圖謀生存，而鬥爭的過程也只限于歷史發展的某一階段而已，現在我們如果要批判當前渝共所領導的對日抗戰問題，首先應即把握此點，以確立論據。

從來沒有一個民族，一個國家，是以戰爭爲其立國基礎，百年大計的，但是目前渝共則仍在強調着「抗戰到底」「抗戰建國」以自欺欺人，任何國家政府是賦有「和」「戰」二重大權的，但是目前中國的抗戰當局，很明顯的僅有一味濫戰的去路，「和權」已被剝奪，也可以說是自動放棄了，甚至宣示「主和者斬，親日者誅」的一類禁論，把自己的手足緊緊地束縛起來。

在戰爭初起的時候，當時號稱輿論權威的「大公報」曾有如次的一段社評：

『……這一戰是我們東亞弟兄的最後一戰了，從此以後，中日雙方……』

中國人民於深沈的思維之中，已經瞭然渝共所領導的抗戰早已變質，同時中日雙方真知灼見之士所倡導的和平運動已在顯現曙光，爲了民族的生存鬥爭，爲了中國歷史階段的推進，人民大衆已經過「有力的出力，有錢的出錢」的最大任務了：所以他們昂然地邁開了巨步，揚棄了「全民抗戰」，勇往奔赴全面和平而來！

什麼是全面和平呢？很單純：軍隊停戰，民衆復業，日本復歸於日本，中國復歸於中國，斬斷過……

中國青年工讀團

在飛躍的姿態下養成新中國經濟復興鬥士

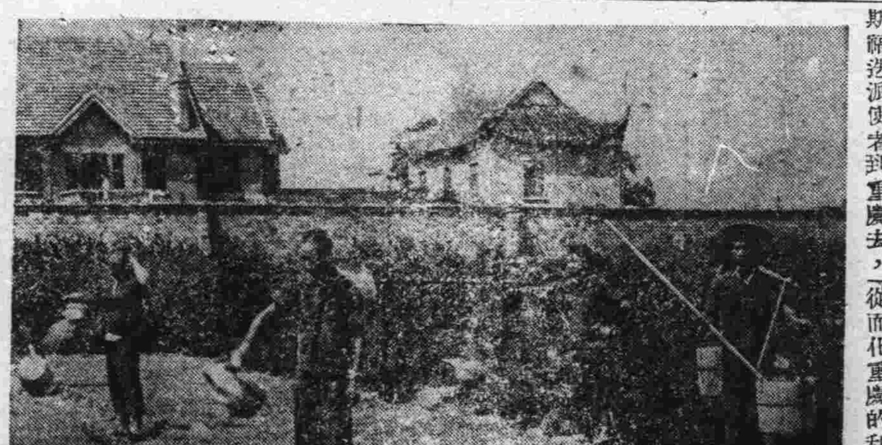

活躍在農場上的「中國青年工讀團」學生們，他們每一種必修科目，都是中國新生園地的建設工作

美國侵華之檢討

美國對華政策表面上好似做些和平天使之姿態，以友誼爲虛飾之詞，以正義爲掩護之語，究其事實，美國是緊追着歐洲列強之後，不斷施行其膨脹政策，回顧歷史，加以探討，則知美國之外交政策，因地域不同，雖求一致，美國對歐洲係以貿易爲宗旨，求經濟的互惠合作，同時維持政治的分立，避免捲入戰爭漩渦，對美洲係以門羅主義爲政策，不容他國勢力侵入，對華則以門戶開放機會均等爲原則，美國欲籍此亦可與英法等國，同樣取得在中國之市場，以圖達其利益均霑之目的。

美國對華之經濟侵略

美國對華財政之援助，始於一九三一年，設定購買棉麥基金，因是年美國……

美國對華之政治陰謀

美國對華政治侵略，最顯著者，則爲本年初羅斯福派遣使者到重慶去，……

美國對德蘇戰爭之動態

美國援蘇之問題

美國強化援英之工作

德蘇戰事，實給予英美兩國之意外收獲，英國可以趁此得以喘息之機會，……

羅邱會議與援蘇問題

美國的新兵器 水陸兩用戰車

英國之電擊孤兒救濟策

南京大戲院（夫子廟 姚家巷）

全體童伶合演

今天日戲　二本飛龍傳

赤老賭銅鋼　判官開銀行　匡胤遊賭台　呂死鬼拉夫　華山變金山　金山變銀山　千里送京娘　陰送趙匡胤　特別新大操

蓋叫地　今天銷假日夜登台

今夜初次公演　蓋叫地　新新豔秋　三本飛龍傳

子明打瓜園　西瓜打出手　匡胤打桃園　外甥打娘舅　刀鍘做聘禮　楊繼業招親　新娘打相打　大戰会塘關　嚎頭更新趣　機關再出奇

明星大戲院（朱雀路 四象橋）

高百歲　海碧霞

◁鳳霞劇團合演▷

李榮萱　筱文豔　劉鳳霞　馬繼良　王富臣　汪志奎　周麟崑　王信志

今天日戲　二本包公出世　包公得鏡起　御宸宮降妖止

今夜應時名劇　高百歲　牛郎　海碧霞　織女　全本天河配　牛郎織女　鵲橋相會

中央大舞臺（永信公司　淮海路一五號　電話二三〇八七號）

開幕之首席樂府　開劇之先鋒壇

重金禮聘北平來京著名藝員

正宗鬚生 貫大元　文武花衫 劉琴心

文武老生 劉五立　著名花臉 劉硯亭　第一小丑 貫盛吉

現已來電日京演　不日來京表演　請各界注意開演日期

夫子廟 天香閣戲茶社

日戲　孫芳彩　孫彩蘭　程麗芳　蔣韻華　梅鎮龍　宇宙鋒　奇冤報

夜戲　孫彩芳　孫彩蘭　孫梅芳　程麗芳　蔣韻華　合演　上天台　天門走雪

國際劇場　新街口世界大戲院原址　電話二二九四二號　勢必擁擠　務請早臨

顧蘭君　李英　主演

光華影片公司偉大鉅片

薄命花　歌舞哀艷

映日無多　敬請早臨

★**中華大戲院**★

今日四場：二時 四時半 七時 九時半

玫瑰飄零

李麗華使出渾身解數　唱歌表情叫你骨頭酥　恩虞說歌舞場面很好　攝影不差錄音優秀

戲劇類

世界聞名鐘表大王　亨得利

第一行建康路黑廊街　第二行太平路花牌樓

名貴鐘表　包羅萬象　配光眼鏡　精工修理

摩凡陀表中之王

時萬興壽材局

川陰　香抄　洲　補沉　楠杭　桐　各色齊全　應有盡有

本局開設南京有百餘年之歷史專辦上等料精工製做各種壽材賜顧者定價從廉

倉巷十四號 本局　承辦義務施材

南京殯儀館

特設：經濟殯殮一壹百元

包括：接殮送柩　新式禮堂　壽材石灰　靈位供品　開穴做堆　消毒化裝　入殮人工　香燭錫箔　墓地石碑　一切在內

本館內部寬敞西式禮堂夏季風涼五種禮堂豐儉並備宮殿式

地址：莫愁路一二二號　電話：二一九二三號　墓址：中華門外望江磯　中山門外坟頭村

首都　大衆殯儀館　中國社會事業協會主辦

經濟殯殮——壹百元

接殮送柩　八殮人工　香燭錫箔　靈位供品　開穴做堆　如欲豐殮　華貴禮堂　消毒化粧　新式禮堂　壽材石灰　墓地石碑　包括在內　壽材壽衣　一應俱全

館址：復興路一四七之二　墓址：（一）中山門外坟頭鎮（二）中華門外養回紅村　電話：二三四〇三號

贈貧者施材義塚不收分文

老大綸綢緞局　建康路黑廊街

杭州名產　杭羅杭紡　大批運到

今夏衣料　新穎花色　歡迎仕女　參觀選擇

上海分此　餘昌行　鐘表 唱機 眼鏡

經理　柯倫唱機　百代唱片

名廠鐘表　應有盡有　電機修表　原牌配件

第三支行　中山中央商場口

凱利綢緞呢絨服飾公司啓　地址中央商場

新秋衣料　大宗到京　歡迎選購

欲滙款至寧波者注意

爲便利寧波同鄉匯款至甬減少麻煩起見，本公司特設代匯部，專門代客服務匯款，

手續簡　取費廉　既妥善　又迅速

夫子廟 樂羣戲茶廳

日戲　童芳素　金鳳樓　查關頭　馬知力

晚戲　童芳素　金鳳樓　南天門　張劍鹿　陳鳳貞　影月恨　六月雪　台

今日之世界星期特刊

(第二頁)

國民應如何認識領袖

鳴龍

杭州復興中的西冷飯店,遊侶們憑欄閒眺。

白門秋色

一週大事記

國外

(一)英蘇進攻伊朗。英蘇兩國,為阻止德軍南下,打通援蘇路線,進攻伊朗,佔據伊朗油田,伊朗起不見,藉口驅逐德僑,不顧流血慘禍,伊朗已改組內閣,竟接受英蘇聯合進攻,決定中止抵抗。

(二)攻蘇德軍,切斷列寧格勒及莫斯科間鐵路。

(三)日美力謀調整關係。日駐美大使野村氏,於二十三日訪問赫爾,又於二十八日訪羅斯福,舉行談話,兩國撤僑問題,已有進展,太平洋大局,似有轉機。

(四)法前總理賴伐爾遇刺重傷。賴伐爾於二十七日,在馬賽被刺,身中三槍,兇手當場就逮。

(五)日向美俄抗議軍火運經海參威問題。

(六)邱吉爾廣播遠東問題。英相邱吉爾於二十四日夜廣播,表示英美對遠東問題之一致,引起全世界輿論界一致之非難,日本輿論界一致非難。

(七)德英蘇向土耳其發動外交攻勢。英蘇駐土公使均與土總統長談,同時傳聞德國與土耳其現正就黑海問題進行談判。

國內

(一)日駐華大使本多已返任。本多大使於二十日抵滬,二十二日乘飛機返京,各部會長官,均往歡迎。

(二)觀察日蝕。教育部日蝕觀測委員會佈置完畢,派員赴鄂。本年九月二十一日日全蝕,已告竣事。

(三)各地隆重舉行孔子誕辰紀念。二十七日,為先師孔子誕辰,各地舉行紀念儀式,國府舉行紀念,並講「近百年來國人對於孔子觀念之變遷」,各機關學校放假。

(四)行政院會議,決議夏令日光節約時間規定實行日期,由四月一日起至九月三十日止。

(五)海軍艦永翔在青島修竣,於八月二十一日在海軍部長任援道主持下,舉行成軍禮。

(六)中政會追認浙省府委員人選,以王志剛兼建設廳長,卜愈人選為浙省主席傳式說兼民政廳長。

(七)滬地生活高漲,工潮迭起,上海最近工潮有英商公共汽車,大陸報館,卓豐米號等多家,且間有流血事件發生。

當你攜了儔侶踏上這富有詩意的秦淮畫舫上時,準會感到有充溢的和平安樂的歡喜。

探尋六朝烟水
秦淮堤邊漫步

印度的面面觀(上)

印度地位之重要性

英國統制下的印度情況

啓:

今日之世界星期特刊,每週出兩版,在發行此項特刊期中,原有之「星期特輯」暫行停止,此佈。

鼓樓聯合診所 前鼓樓醫院 陳光漢 幼安 醫師主持 附設醫學化驗室 接受各界委檢 門診 出診 上午九時至十一時 下午三時至六時 餘時出診特別號隨到隨診 建鄴路鴿子橋竹竿里九號

痛瘋聖藥 梅風特靈 花柳救星 大批到京 A867

白敬宇眼藥 主治沙眼,雲翳 南京朱雀路奇望街白下路昇平橋 A914

好消息!

大陸西餐館 牛肉莊 自製各種德式香腸火腿 選運青島黃牛肉各種食品 一應俱全 中山路一一七號 電話二二〇九三 中山路二二五號

福昌飯店 全部歐美式 房間 浴室 清潔 餐廳 酒吧 衛生 夏季特備冷飲 另備經濟西餐 日金單位法幣照市通用 二樓餐廳 電話22577 三樓旅館 電話23372 五樓餐廳 電話23373 南京中山路五十七號

萬利酒家 上海分此 中西酒菜 高尚筵席 掛爐猪鴨 萬利和菜 特備維揚麵點 沙鍋餛飩 改良西餐 隨意便酌 四季皇禮 新時堂 地址:夫子廟貢院街 電話21867 A808

太平洋酒菜館 津川名菜 各種筵席 女子招待 房間清潔 氣空流通 如蒙惠顧 隨意便酌 坐位寬暢 特別歡迎 地址:夫子廟貢院東街 電話二一七四八 A531

浙紹 六華春酒菜館 地址貢院東街 電話二一七四七

小蘇州 夫子廟 本廠鴨純大王 自製茶食糖果 經銷沙利文散裝各色餅乾 著名奶油瓜子 代售福建土產 中秋月餅 洋酒罐頭 透味燻魚 喜慶糕桃 只此夫子廟一家暫無分店在外 電話二三一〇八號

最新發明 大頭菜 萃華支店 總批發處珠江路西口

祥和食品號 中華路 新製 各種水果罐頭 揚州三和醬菜 冠生園果子露 桔汁汽水啤酒 精製:麵包,上等餅乾。 支店中央商場內 電話二二八九一 A535

馬慶康 科學烘焙 廣東月餅 上市 加料監製 地址:中華路一六五號

華美鞋室 夫子廟 夏季男女皮鞋 時式各種走鞋 任君選購,請到 A513

天津盛錫福帽廠 夏季草帽 廉價推銷 大批呢帽 現已備齊 南京發行所 建康路三山街口 支店中央商場門首

天津三聚鞋店 選辦高尚材料 最新異樣時鞋 工料花樣完善 新法精工製造 男女高等皮鞋 貨高價實久着 中華路一八〇號

大同照相館 營業要目 自動轉機 弧光攝影 油彩放大 照相材料 中山路國府路口電話二三一五六九

亞洲藝術攝影社 新型藝術攝影 五彩油色放大 地址:夫子廟貢院街 電話:二二九四八號

新都 地址:太平路淮海路口 電話:二三一七四號

福記照相材料 南京總批發部白下路二一二 本行新近運到各種感光材料希望各照相館採購 本行代請照相修底人員一位須自問藝術優秀祈來面試接洽

打字 本所開辦已二十載 函索附郵八分 所址石鼓路

三新池浴室 西式房間 座位舒適 洋磁浴盆 定價低廉 電話二二八一一號 地址:中華路三山街 A795

火險 敝公司承保各種火險 如承惠顧 無任歡迎 總公司:上海外灘18號 南京:南英保險公司 保泰 地址:珠江路一六〇號 電話二三四一〇

嶺南行（三）

梧棲

神子島，大西及胡大剛顧天錫四君，攜帶慰勞金分赴中日各部隊贈送，我等則各回旅店，度其短時間悶熱的生活，晚間又是高陞四樓盛宴，賓主間充滿「熱」「烈」「眞」「熾」的情緒，鮑氏又手書摺扇百面，分貽衆賓，黃參謀長，亦致一番惜別詞，飯後婦女會演話劇，「和平之路」，陳重光君唱一段「黑頭」以酬答之。

十日黎明即起，點心已至，七點出發，九點到唐家灣，公推鈴木中佐及神子島大西及我四人赴霪田部隊港務所，由所長森川氏接待，將攜武裝回去之保安隊卄名補行聲敍後。由森川氏蓋戳於出港人名單證之上，遂命開船，因爲保安隊卄名來的時候，只聲明赴中山，漏寫原船回來之語，所以要補行一個手續，時雲陽丸已由澳門回泊中山港，諸人以三艘「蒲篤」經十五分鐘而達雲陽丸船舷。其時海中有小浪，諸人攀軟梯而上，先分兩班就餐，再分三百二十號以次檢便各配一小瓶，約於三點繳齊，因爲若不集體檢便，到黃埔必須要等候四十八小時，今則三個鐘頭，便有結果。

午後二時到黃埔，見檢疫船兩艇，懸青白旗而來。醫者登船，囑諸人列隊診斷，無特異情狀，復檢三百二十號便屑，亦未發現有「虎列拉」，「窒扶斯」及「赤痢」的細菌，隨命開船入港，到長堤傍岸正五點一刻，因爲「普羅派拉姆」（日程）原定五點在中山堂開話別會，諸人不暇休息，下船即登「抓司」，直趨中山堂會場，適興亞院特務機關總領事館，三機關今晚七點聯合開送別會亦在會場先行通知，故話別會，僅一句半鐘時間，先由陳耀祖省主席致詞，由三國代表分別致謝詞，最後林宣傳部長致綜合的謝詞，並由會中贈送牙筷牙章端硯於各代表而散。

甫到旅館，送別會又催請，不得不集體前往，因爲諸人頗累，說明賓主兩方，不用客套「挨攢」。一到就吃，吃後隨便可走。矢崎機關長精神飽滿，談笑風生，高井總領事沈靜多味，而尤以諸女侍之殷勤親切，賓主皆大歡喜而散，我本定八號飛機，因由某君之切囑，同赴中山參加促進會，遂退票改由中央導報華漢光君乘坐，又以來時取道空路，歸時經由海道，可以經過汕頭廈門福州看看，且費用較省，宇多大尉曾與才田少佐聯絡，爲我備妥「筑波丸」一等艙位，但是筑波丸離西貢時有許多華僑搭乘赴汕頭臨時改變路程，不靠廣州，我無法只得多候幾天，到嵩山丸開時，與華中各代表同船赴滬，同時十五日飛機定客，張子強寶潞珊柳町三君，亦因飛機改期不克成行。

又九日台北有颶風，汪主席飛機改到十日啓飛安抵南京，至十二日飛機之林柏生部長及郭秀峯錘任壽楊之華三君或不致愆期。

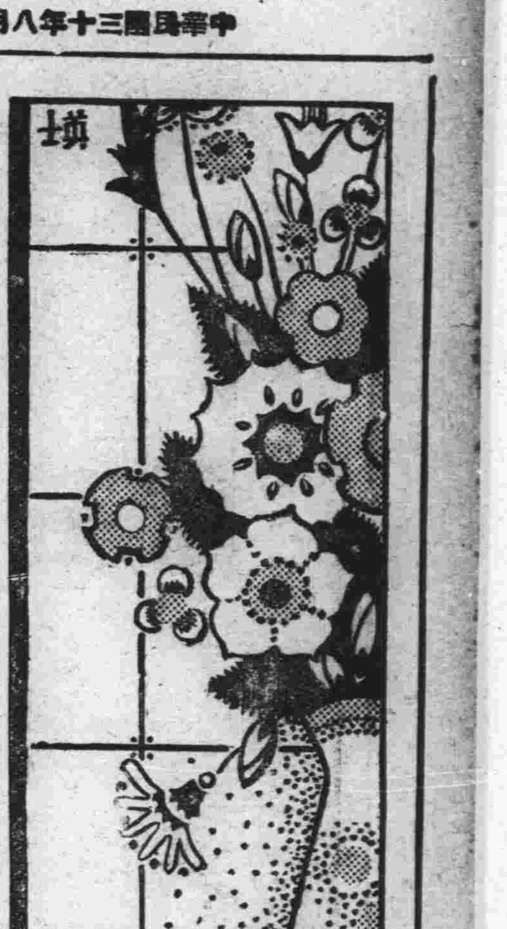

（關）（帝）（塚）

李忠達

關帝塚，即三國名將關雲長之墓也，墓在洛陽，出南門，越過洛水再南十里許即達。

墓高約計四丈，佔地四畝餘，墓上雜草遍生，周闌砌以高計丈餘之磚壁，以防遊人毀掘。墓門係紅石築成，正對墓前之古牌一片蒼老悽涼之氣，每使遊人肅然起敬。

墓旁有廟一座，計三殿，供設關公像位，殿左，置大刀一柄，據土人言：「即當年之青龍偃月刀也。」其重約八十斤，墓之四閭，有古柏五百餘株，各高丈餘。

因洛陽爲九都之地，古物極多，故盜墓之風甚熾，關塚之所以保全者，皆老老夫子威德之所致也。

玉泉山

故都風景勝地

正文

北平名勝因歷代建都之故，頗多稱述、其中天然名勝，首推玉泉山了，婉蜒數百里、中多秀峯，所以到京師去遊覽的人，這地方是不會忽略的吧！

出北京西直門，平坦大道直往無曲，路的兩旁，垂楊依依，小溪清流平靜且明，在這條路上行走時，一定感到無限的愉快，經過海淀鎮、再進至萬壽山，頤和園就在此了，這裏也足够欣賞，自此右折，再折向北、有石道大路，抵至玉泉山，拾級而上，赴玉泉寺，假此逗留憩息。山上林木葱鬱，山路迂迴，山巒錯地，隨處皆泉，水清澈可鑑，冷洌如冰，玉泉中有小洲三，上面有瓦礫殘址，皆昔時當有精舍，不知燬於何年，清康熙十九年，即金章宗芙蓉殿遺址，擴爲園林，名靜明園，當時以十六景著名、謂「廓然大公」「芙蓉清照」「竹爐山房」「采香雲徑」「聖因綜繪」「繡壁詩態」「清涼禪窟」「溪田課耕」「峽雪琴音」「玉峯塔影」「裂帛湖光」「風篁清聽」「雲外鐘聲」「鏡影涵虛」「翠雲嘉蔭」「玉泉趵突」流風遺韻可惜如今所存者不逮其半，山之四週，地勢低下，前有高水湖，後有裂泉湖：扁舟片片，頗具雅意。

半山上有一石塔，（見圖）四週刊佛像，右上爲一洞，洞口前有「澄照」二字，後有「函云」二字，由石塔而下，繞至古華巖寺，寺旁有資生洞，洞甚小，過一佛殿而至伏魔洞，更小，由洞側至玉峯塔，塔已圮，不可登，這裏爲玉泉山之極嶺了，塔下有一破屋，爲樓兩層，有佛一尊，肢體不完，猶兀然坐其中，下山至玉峯巖洞，較資生洞伏魔洞稍大，四壁雕刻小佛，不可勝數，或立或坐，或臥或踪，雲紋繞之，甚狀萬千，別具匠心，就是何台

北平玉泉山

的工程，也是天衣無縫啊，這只遊過玉泉山的面目已領略了，可是其風景那可想像的哪，想不到俗塵萬丈之京師，而有此天然佳境在其西直門外呢！

一個將失前途的藝人 李綺年

李敏孚

上海是中國文化的中心，同時也是電影業的根據地，曾有東方「好萊塢」的稱呼，的確自事變後影業公司的成立，無異是雨後春筍，不可勝數，於是引起一般所謂「影僧」的注視，都想在這上面投一把機，如聚資設廠啦，製片啦，忙得不亦樂乎，諺語曰「生財有道」誠不謬也，可是在這個年頭，誰看見錢，誰不眼紅，因着電影公司的增多，所以在製片上不得不愼重其事，但是其中也難免有濫竽充數的。

在二十八二十九兩年可說是歷史片全紀時代，凡是中國歷史上有名的人物，與事跡統統的搬上銀幕，所以在歷史古裝片波浪正澎湃到黃浦江畔的時候，我們的藝人｜｜李綺年便毅然地參加了海上的陣線，同時銀壇巨子，張善琨也不惜一切的盡量宜傳，那時的風頭恐怕也不亞似陳雲裳吧！然而，事實倒底還是事實，廣東式的「國語」，呆描的演技，都不能充分實現心願的原因，「女皇帝」的第一砲沒有打響，接連「梁紅玉」的戲鼓；也是沒有聲音，無異給「藝華」當局迎頭一棒，至於觀衆呢？當然對於她也毫無興趣，記得李綺年在香港稱「后」時，那時的陳雲裳也不過只是在燈紅酒綠裏當一位三等舞女呢！唉！時勢造英雄，有何可言！

人是有靈性的動物，不能看到自己的失敗而就頹圮，更何況富有進取心的她呢？雖然遭到二度的慘敗，但是她仍不灰心，在最近曾要求「藝華」當局給予她最後的一個機會，於是主演了「風流寡婦」，也可說是「風流寡婦」是注定她前途命運的一部影片，所以李綺年也大賣其力，以欲回昔日之一雄風」，據說「風流寡婦」又沒有成功，顯然的是注定她的前途是暗淡了，但是寄語我們的藝人環境是可改造的，盡量利用妳富有進取的心理去發揮吧！不要因爲小挫而灰心，盡量的努力吧！南國的藝人，不然的話，歸去吧！這兒沒有妳留念的可餘！！

李綺年

[illegible]

雄踞大江之濱的

初一秋一燕一子一磯

・飛燕・

溽暑的夏天，又悄悄地從江南溜去，又到了「蓼紅蘆白」，「稻熟蟹肥」的時候，楓樹枝上，早已透露出新秋的消息，颯颯的金風，開始向茫茫的揚子江水面吹送，風過後，水平面上，掀起光潔可鑑的浪花；澎湃洶湧的一個浪花緊跟着一個浪花，像是無數潔白的水鳥，向着伸長出水的「燕子磯」頭

沙鷗戲水 浪花激石

山腳推送。風聲，水聲，浪花激石聲，交互撞擊着，發出一種巨大的響聲，轟隆隆地，如春雷走動，像萬馬奔騰，聲勢是如何的雄偉浩大和江面上不時有一兩沙鷗在水鳥盤旋低徊，來往的子劃着或大或小無數的圈翅，有時飛得接近東面，江羽有力的劃開了水面，衝水蕩着迴紋　立刻又被藹散，年青邱漁鑲　輕搖撒槳、盪着一葉扁舟，輕輕着漁網，緊拉着網繩，兒展嬌驅，很斂堤的在那，捕捉游𪆷，遼闊的天際壯幾點隱約的帆影，這秭氣竈幽雅的景色，雄偉的燕魂，自會使人意識到「儘子磯「的可愛，那裏與駭在徘徊欣賞那——幅驚濤駭浪的自然界大壁畫。

沿着壯麗雄偉的揚子江而矗立其上的，便是一座「御碑亭」那是乾隆御筆親書「燕子磯」三字，但經了歷年的摧殘，還是異常顯明着。可是今年的初夏，這塊有悠久歷史的「御碑亭」，遭了異樣狂風，將他吹倒，雖然有一般騷人墨客嘆着興慘，可是到如今也未望那御碑豎起，還是讓他安靜靜的躺在山巔，這怎麼不叫人太息呢！

下了曲折的山坡，可到磯頭一遊、在磯頭諫密叢林裏，年青的情侶們一對對陶醉在大自然懷袍裏，樹梢的野鴿兒，哥哥——哥哥——哥地叫着，傳到豔麗的俊俏的少女耳膜上，她回頭去向那坐着愛人，獻上一面媚笑，巔果般的面頰，點綴了兩個酒渦兒，於是在一笑中惹起男子的情眹，深深地接了一個甜蜜的長吻。

太陽落山的時候，人影寂寥，「燕子磯」雄偉的态態，況淩在薄紗的輕霧中，她躋伏在浪濤起伏的長江邊，讓游侶們鑒賞憑吊。

病之等級

胡塗作

日本風光 別府温泉

楊雲

買了渡河券，坐船到了對岸，便在一家溫泉浴室，我的日本話小小的明白，所以不發生困難，女招待和靄萬分，個個健談，並且替客人寬衣，另換服，準備入浴。浴室小巧玲瓏，如同大水缸一樣，溫泉水不斷流出，溫度合式，洗洗也不覺怎麼樣舒適。

洗過了澡，便坐在客廳裏靜默，因爲已經到了晚間七點鐘，於是命女招待預備飯，日本客飯並不貴，不過一二三元而已，自然要吃好的也有，除了「日本飯」沒有別的吃，因爲日本人吃飯都是「分食」，而不是「混食」。

我們叫了最好的客飯

[illegible]

。我肚子實在也不想吃，以後的菜也不過是那一套，因爲這幾天吃了麼多「日本料理」，也眞很膩的了。我打趣着女招待說：「胡椒炒肉絲，你們這兒能做嗎？」女侍說：「先生！這個菜不好嗎？」我笑了

太好哪，可是我想吃胡椒炒肉絲！」女侍說：「火腿雞蛋怎麼樣？」「不行！」……

[illegible]

遊所能，出了浴堂之夜景，形容可愛，便登舟小舟登陸，旅館之汽車已在岸等候，心中又起了「物理作用」，眞佩服他們能保守時間，玩過別府溫泉的感想是：「饅頭太好吃，樹林太好看。」

（續完）

周璇與嚴華

九年來的回憶（五）

嚴華

我帶着滿懷的希望，開始我的戰鬥工作了。——我同社會戰鬥，同環境戰鬥，同一切的惡勢力戰鬥，我在這裏面尋求一些做人的趣味。

我曾受教育於財政商業專門學校，離開了這學校，由哥哥的介紹，便在天津一家儲蓄會裏做事了。

二十一年的春天，明月歌舞團來天津表演，我因愛好音樂，認識了該團的主任黎錦暉先生。後來他們要回上海去，我也辭了儲蓄會的職務，跟着他們一起南下。

三

初到上海，我像塊木頭似的，甚麼也不懂，差不多是土頭土腦的。那時明月的地址先是借在愛文義路，後來遷至赫德路。團裏有好幾架鋼琴，一切樂器都很完備。我在空閒的時候，除了看書寫字以外，便是悉心研究樂理，有時也喜歡彈彈鋼琴。

團裏的男女小事們，和我的情感，極其融洽，他們常說我是「傻瓜」，因爲我的本性、就不是屬於粗暴這一類的；我肯吃虧，肯讓人一步，甚至人家打了我，罵了我，我總是原諒人家的。

有一天，團裏的鋼琴師章文女士跑來告訴我，他介紹一個十三歲的女孩子到我們這裏來担任演員，名子叫周小紅。隔了兩天，果然有個陌生的女孩子的臉孔送入我的眼簾了。

我在彈鋼琴，這女孩子偷偷地立在旁邊呆看。

「這是誰啊？」我的腦海裏有一個問句了。

「大概是周小紅吧！」我又給自己解釋。

一星期後，我才完全知道了這女孩子的家世。

她叫周小紅，（黎錦暉先生給她改名周璇）原籍常熟，生長在上海，曾畢業於寧波同鄉會第八小學，家裏有父親，有母親，父親從前是在虹口捕房裏當翻譯的。

這是我和周璇認識的開始。

四

周璇很活潑，很聰明，而且也很有思想，她常常對我說：

「你教我唱歌好嗎？你教我彈琴好嗎？你教我國語好嗎？」

我總是反問地回答她：

「你見一樣學一樣，永遠沒有滿足，將來究竟打算建造些甚麼地位呢？」

她一半怕羞，一半微笑她說道：

「我要和王人美一樣的有名氣。」

我佩服她的志願，便鼓勵地道：

「凡是一件事業的成功，必須要經過艱難和困苦，你怕嗎？」

她很堅持的說道：

「我甚麼也不怕，我只知道向前努力。」

曹娥將脫離影壇

崇侃

藝華基本演員曹娥小姐，自從加入電影界以來，已經是足足三個年頭了！

本來，她今年也有二十多歲了，人既生得這般聰明，情竇自然也特別開得早，更何況又在這春意綿綿的時代當中，因此，她在「女大當嫁」的原則下，找得了一個挺漂亮的好夫婿，已定於九月一日假座一家春西菜社舉行婚禮。

[illegible]

有很多的演出機會，但，却很少有發展的機會。但，却很中也都有她的一片上市後，在「一嘀笑姻緣」的時裝新隱身術」中，還記得嗎？一鏡頭。「玫瑰零」中，一蹤一跳的嬌小飄

曹娥的脫離影壇，的確是值得我們婉惜的！

底影形，給了你怎樣的影象。

其味無窮

「密斯王眞好，對我這樣的熱戀，完全是的確確不折不扣的眞正老牌的愛情，我應當怎麼……」王三毛睡在床上越想越起勁就呼呼的入了睡鄉……

「密斯王！這兒也沒有人，怕甚麼！來來來，咱們親熱一會兒！」王三毛嘻開了嘴，滿口的黃牙

「不……不……」密斯王含羞帶愧。

「不要緊，不要緊！」王三毛用武力手段把「她」摟住，快的接了一個長吻。

「拍」的一記，接着一聲「老不死的！」原來王太太的尊足對王三毛的臉上賞了一下光，王三毛雖受一擊，但其味無窮呢！

啓：

伯玉，逸人，金四幸投稿諸君鑒，八月份稿費，今已結出（至本月二十五號止）。望賜通訊處，或攜章逕赴本社會計處領取，爲荷！

新聲編輯部啓

影城近訊

▲一日，殷秀岑接到一封「迷」的信，有一段說：「我想你吃飯時，因爲恐怕是狼吞虎嚥，不够吃吧？我預備請你到大三元去吃火腿×日別推辭」！哈哈，有點頭！

▲日前，南京路上圍了一大羣人，原來是慕容婉兒被包圍！

▲上海有某富商的太太，爲了顧也魯一顧也路」一條路，也魯聞名，爲恐怕會××？

實卿診療所 地址 安品街普利寺內
統治內外各科
專醫 包戒煙毒 限期斷癮 各期梅毒 新久白濁 下疳橫痃 負責根治
時間上午八時至下午五時
赤貧送診給藥
醫師張永信 A906

頭痛救星 天字頭痛粉
專治一切頭痛風火牙痛
各大藥房及煙兌店均售
上海百中堂藥房出品 A905

齒科名醫 徐志冲 醫主師辦
志冲牙科醫院
採用最新科學方法治理一切牙科難症
附設健康護齒會 以最低之代價保君一年口腔之安全
院址 中央商場南首 復興路七十九號 A883

中西醫師 李仲達
經驗四十餘年曾歷任軍政醫務 主治內外各科祕治婦女癥瘕崩帶月經不調不育與節育及胎前產後疑難危症病眼睛似盲手背腿足歎痰麻木腫痛頭項瘰癧惡核流注或楊梅淋濁下疳便毒
診所南門釣魚台93號 A906

淋病專科
首都唯一淋病專科醫院用最新發明特効藥條短期根治急慢性淋病永不復發
淮海醫院 精割包皮 淮海路三九號（抄紙巷口）電話二一五五七號

兒科專家 兼內婦科
中醫張仲樑
診所明瓦廊九十八號 原住新街口

博濟醫院 在京建立十六年歷史
醫師 顧洪模
門診 總院上午八時至十一時半 分院下午一時至晚八時
專男性花柳根治 醫女病治柳濁

廣通醫院 院址中華路府東街
包戒煙毒 用最新良法一星期內澈底清除毒癮 片白麵等毒質住院如居家中絕無痛苦亦無反癮章程待索
統治內外花柳各科 婦女痛經（精割包皮）
醫師華達三

包戒煙毒
廣東醫院
首創專門戒煙毒十八年來戒除煙毒患者數萬人成績素著故有冒名影射者投戒諸君幸留意焉
院址 中華路府東街

百齡醫院
花柳專科 內外產科（附設）戒煙部
▲淋病，下疳，橫痃，新法治療▼
院址 國府路九九號 電話二三四九七號

印度眼科 賴爾醫師 一切目疾
地址：太平路三一四號 A900

鮑正療養院
本院專門戒煙戒毒，係憑兩萬六千餘人之經驗，實事求是，不驚虛名，不假新名詞以吸引，口皆碑，不標榜短期以欺患者，故以成績優異，素有衆譽
附設花柳內外科 門診上午九時至十二時 下午一時至四時
院址石鼓路三十九號 電話二三四九二號

南京鍼灸療養院 門診 療養部
專治中風不語半身不遂手足麻木筋骨酸痛口眼歪斜牙關緊閉心胃氣痛五淋白濁梅毒下疳婦女經血不調積血成塊行經腰腹疼痛小兒驚風一切腫脹雜症
房間清潔 適合衛生 看護週到 取費低廉
赤貧送診 祗收號金二角
金針科醫師李靖方

瞿俊良 梅毒專療
各期梅毒 下疳橫痃 急慢淋濁 睪丸炎腫 陽萎早洩 女子白帶 婦人陰痛

張道郁 去痰精
有痰去痰 無痰防痰 一人身無痰 益壽延年
每瓶三元六
專治 寒痰 熱痰 風痰 結痰 痰核 痰癧 痰鳴 痰喘 痰中帶血 痰滯咽喉 白痰 黃痰 咳痰 小兒痰迷心竅
內政部國立北京化驗所證明
南京經售處 昇州路中美華藥房 A897

廣東 澤民醫院 回京應診
院址 遊府西街雙塘巷二十號 A896

中青齒科醫院 齒科全科
齒科醫師林中青
院址遊府西街45號 電話二二四三六號

國醫楊伯雅子 楊紹伯醫室 朱雀路慧圓街十三號

謝惟仁醫師 統治內外各科
診療所 花柳科及新法戒煙 時間上午九時至下午四時
地址昇州路二六三號

厲羣牙科醫院 院址南京中山路五〇八號 鼓樓黃泥崗

梅毒淋病專醫 採用德國最新發明新藥
國醫推拿科徐希嘗

馬應龍眼藥
總行 北京西河沿 分行 南京朱雀路 本京外埠均有代售
凡一切眼病請用標準的老牌藥

李眼科醫院 眼科專門
院址中華路內橋（青年會對面）
設備完全 眼科醫師李培 電話二二〇四七號

廣仁堂 滋補 痰咳 疝痛 戒煙